

# 図 書 館 年 報

平成24年度のあゆみ

## 一 宮 市 立 図 書 館

（ 中 央 図 書 館  
（ 豊 島 図 書 館 ）  
尾 西 図 書 館  
玉 堂 記 念 木 曾 川 図 書 館  
子 ども 文 化 広 場 図 書 館  
尾 西 児 童 図 書 館 ）



# 目 次

1. 施設の概要	1
(1) 施設	1
(2) 施設配置図	2
(3) 館内平面図	3
2. 図書館の概要	7
(1) 図書館の組織	7
(2) 一宮市立図書館協議会	7
(3) 図書館費	8
3. 蔵書統計	9
(1) 分類別蔵書点数	9
(2) 資料別受入・除籍点数	11
4. 貸出統計	12
(1) 分類別貸出点数	12
(2) 月別貸出点数	14
(3) 曜日別貸出点数	14
(4) 月別貸出者数	15
(5) 曜日別貸出者数	15
(6) 年齢別貸出者数	16
(7) 館別団体貸出数	16
(8) 種類別予約点数	16
(9) 月別予約点数	17
(10) 曜日別予約点数	17
(11) 移動図書館貸出点数・貸出者数	18
(12) 貸出ベスト	19
(13) 予約ベスト	21
(14) 学校支援事業貸出点数	23
(15) 郵送貸出利用状況	23
(16) 対面朗読利用人数（中央）	23
(17) 16ミリフィルム・映写機貸出件数	23
(18) 広域貸出利用状況	24
(19) 相互貸借状況	25
5. 利用統計	26
(1) 登録者数	26
(2) 団体登録数	27
(3) 開館日数	27

(4) 複写枚数	27
(5) 参考業務	27
(6) 館内DVD・ビデオテープ試視聴	28
(7) 館内CD・カセットテープ試聴	28
(8) インターネットブース・持込パソコン室利用（中央）	28
(9) ブックスタートパック贈呈者数	28
6. 逐次刊行物目録	29
7. 図書館活動係数	35
8. 図書館行事	36
(1) 中央（豊島）図書館の行事	36
(2) 尾西図書館の行事	40
(3) 玉堂記念木曾川図書館の行事	43
(4) 子ども文化広場図書館の行事	46
9. 平成24年度事業方針	48
10. 図書館システムの概要	49
11. 条例・規則等	50
12. 利用案内	64
13. 図書館のあゆみ	66

## 一宮市

面積

1 1 3 . 9 1 k m<sup>2</sup>

人口

3 8 6 , 4 4 7 人 （平成25年 4月 1日現在）

世帯数

1 4 8 , 7 5 9 世帯（平成25年 4月 1日現在）

# 1. 施設の概要

## (1) 施設

平成25年3月31日現在

		①中央図書館		
		本館	別館	移動図書館
所在地		一宮市栄3丁目1番2号	一宮市本町通8丁目11番地	
電話／FAX		0586-72-2343／0586-23-2136		
開館時間		午前9時～午後9時	火～金：午後2時～午後6時 土・日：午前9時～正午	午前10時15分～11時 午後1時30分～2時30分 午後3時～4時
休館日		第1・3月曜日（祝休日を除く）	月曜日（祝休日を除く）	市内39か所のステーションを
		祝休日の翌日（土・日・祝休日を除く）・年末年始(12/29～1/4)・特別整理期間		毎月1回巡回
建築年月日		平成24年9月28日	昭和45年5月5日（児童文化センター）	昭和55年10月1日 （平成22年3月31日買替）
開館年月日		平成25年1月10日	昭和55年9月1日	
敷地面積		4,339.67㎡	2,592.23㎡	
建築面積		3,855.49㎡	200.30㎡	積載図書約3,500冊
延床面積		6,701.67㎡	612.50㎡	内外架式 日野BKG-FC7JEYA
建築構造		鉄骨造 7階建（図書館5～7階）	鉄筋コンクリート造 3階建（図書館1階）	全長647cm・幅226cm・高さ295cm 車両総重量7,000kg
駐車台数		180台	なし	
駐輪台数		162台	なし	
収容冊数	開架	280,000	0	3,500
	閉架	320,000	50,000	0
	合計	600,000	50,000	3,500

		②尾西図書館	③尾西児童図書館	④玉堂記念木曽川図書館
所在地		一宮市東五城字大平裏19番地1	一宮市明地字上平33番地1	一宮市木曽川町外割田字西郷中25番地
電話／FAX		0586-62-8191／0586-61-6651	0586-69-7429（FAX兼用）	0586-84-2346／0586-85-0480
開館時間		午前10時～午後6時 （平成25年1月9日まで木曜日は 午前10時～午後9時）	午前9時～午後5時	午前10時～午後6時 （6～8月の平日は午前9時～午後7時）
休館日		月曜日（祝休日を除く）・祝休日の翌日（土・日・祝休日を除く）・年末年始(12/29～1/4)・特別整理期間		
		第4木曜日(祝日の時はその前日)		第2木曜日(祝日の時はその前日)
開館年月日		昭和56年10月24日	昭和55年4月1日	平成13年4月1日
敷地面積		2,739.72㎡	674.92㎡	1,892.92㎡
建築面積		1,227.871㎡	410.95㎡	908.85㎡
延床面積		1,835.897㎡	2階面積275.25㎡	2,378.52㎡
建築構造		鉄筋コンクリート造 2階建(一部3階建)	鉄筋コンクリート造 2階建（1階児童館）	鉄筋コンクリート造 3階建
駐車台数		27台	14台	85台
駐輪台数		60台	30台	80台
収 容 冊 数	開架	124,000	25,000	50,000
	閉架	58,000	3,000	70,000
	合計	182,000	28,000	120,000

		⑤子ども文化広場図書館	⑥一宮地域文化広場	松降書庫
所在地		一宮市朝日1丁目6番9号	一宮市時之島字玉振1番地1	一宮市松降通7丁目27番地1
電話／FAX		0586-25-1350／0586-25-1351	0586-51-2180／0586-51-2136	
開館時間		午前9時～午後5時	午前9時～午後5時	
休館日		月曜日(祝休日を除く)・特別整理期間		
		祝休日の翌日(土・日・祝休日を除く) 第3木曜日(祝日の時はその前日) 年末年始(12/29～1/4)	月曜日が祝休日の場合は、翌日 以降の祝休日でない最初の日 年末年始(12/28～1/4)	
開館年月日		平成15年5月5日	昭和55年9月5日	平成10年2月19日
敷地面積		1,182.77㎡	21,166.00㎡	
建築面積		548㎡	1,571㎡	
延床面積		1,575.19㎡	1,980㎡中152㎡	書庫面積58.03㎡
建築構造		鉄筋コンクリート造 3階建	鉄筋コンクリート造 2階建の1階一部	鉄筋コンクリート造 4階建(1階部分使用)
駐車台数		68台	普通車106台 大型バス6台	
駐輪台数		120台		
収容冊数	開架	50,000	15,000	0
	閉架	25,000	0	10,000
	合計	75,000	15,000	10,000

## (2) 施設配置図



### (3)館内平面図

#### ①中央図書館



5階

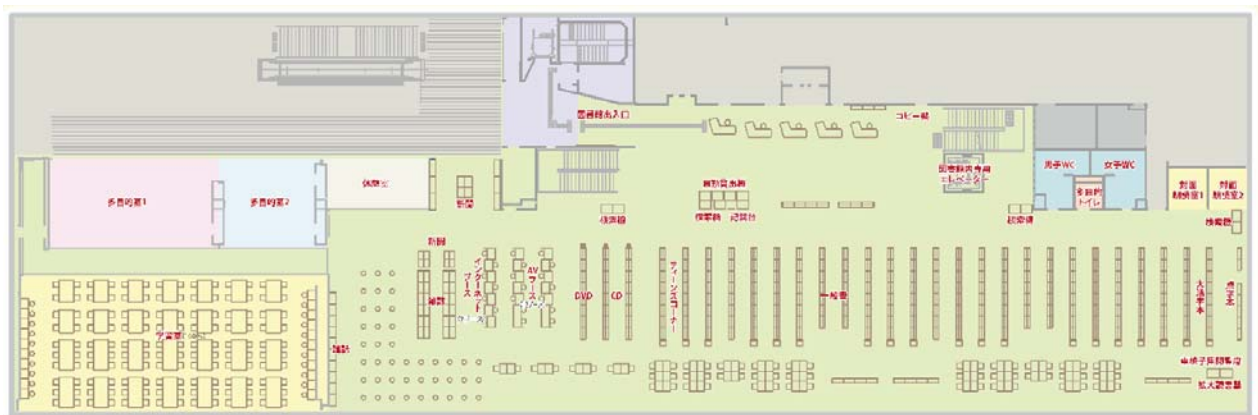

6階

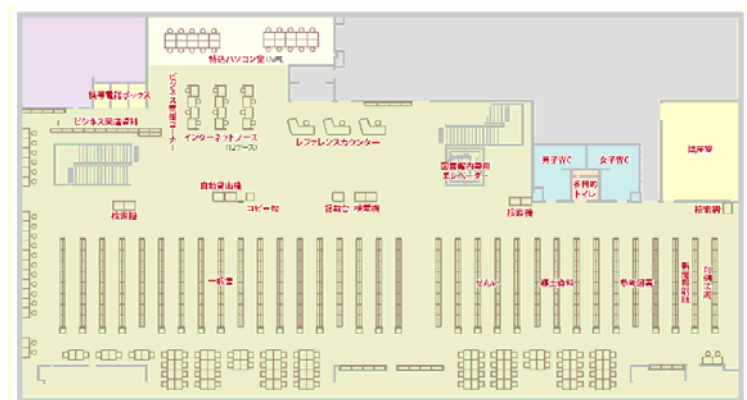

7階

#### ②別館

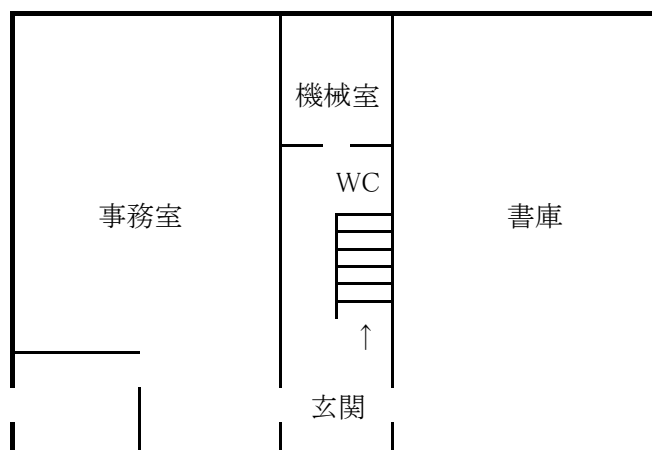

1階

③尾西図書館

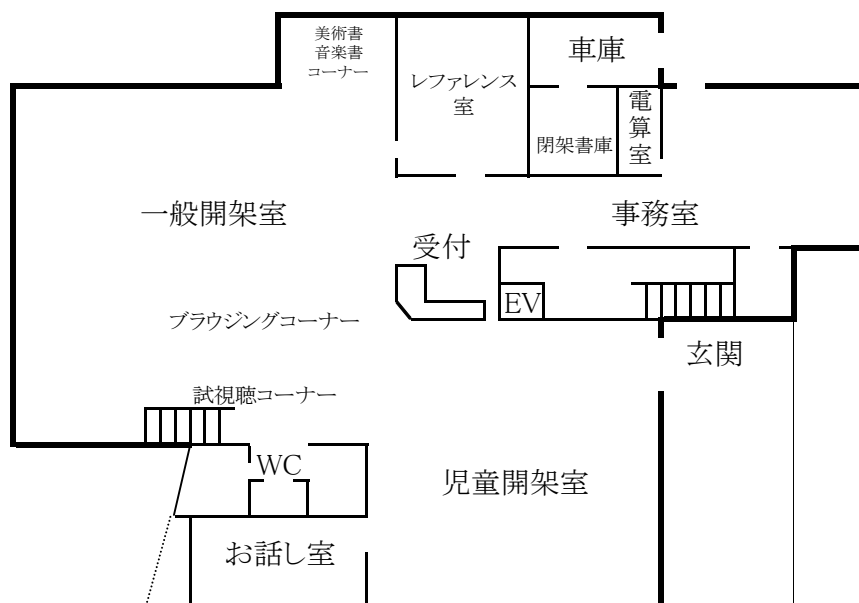

1階

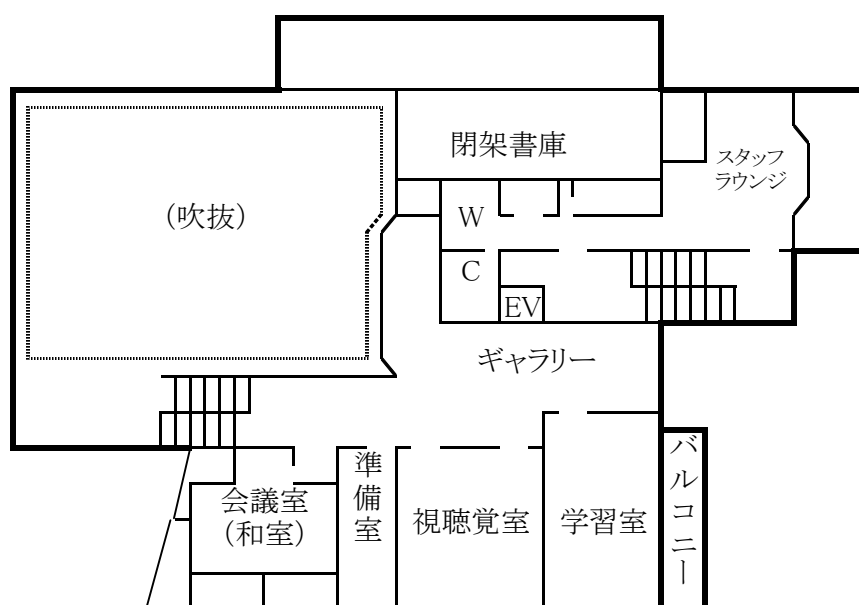

2階

④尾西児童図書館

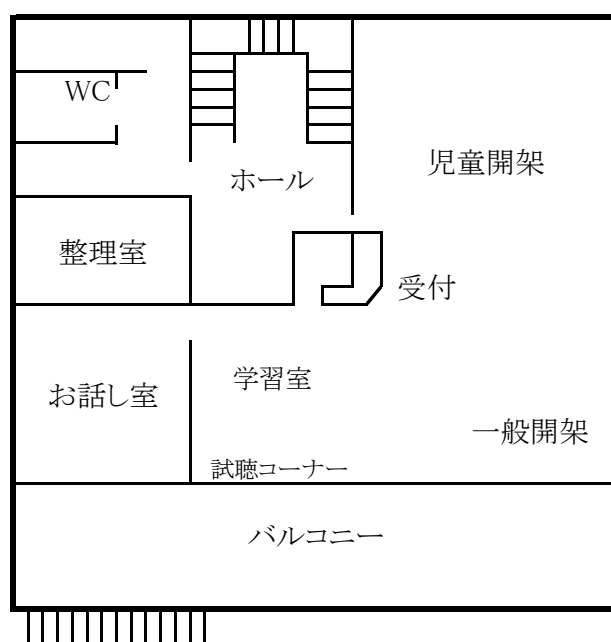

2階  
(1階は児童館)



⑤玉堂記念木曾川図書館

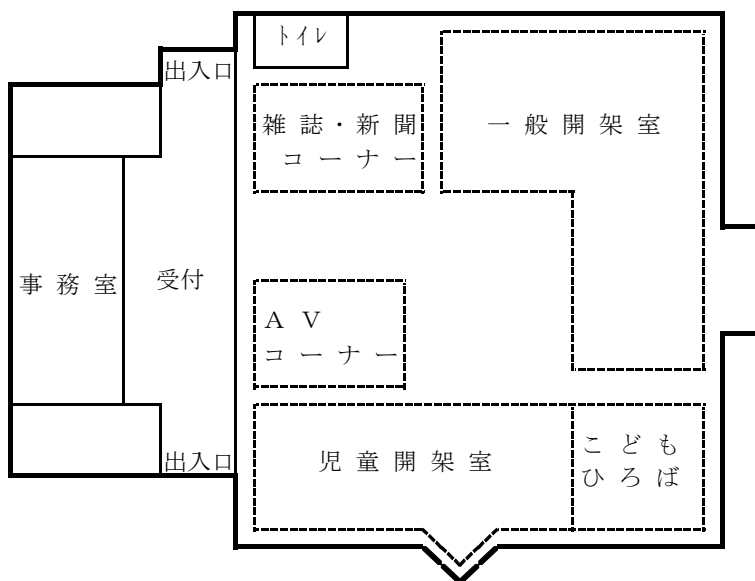

1階

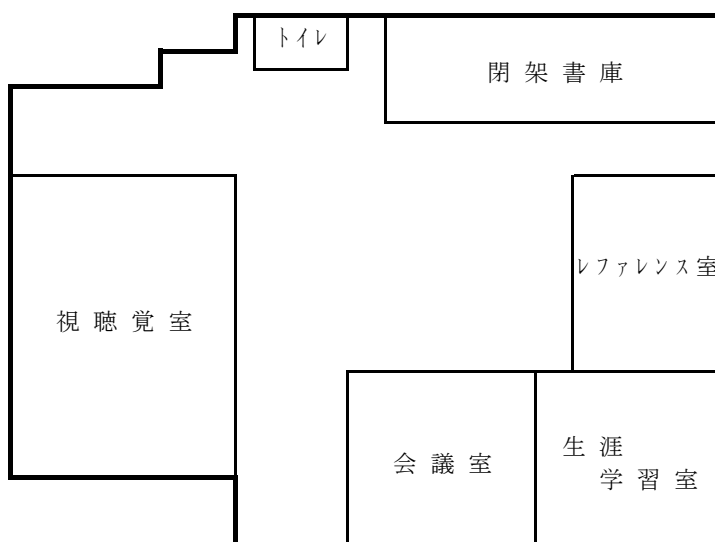

2階

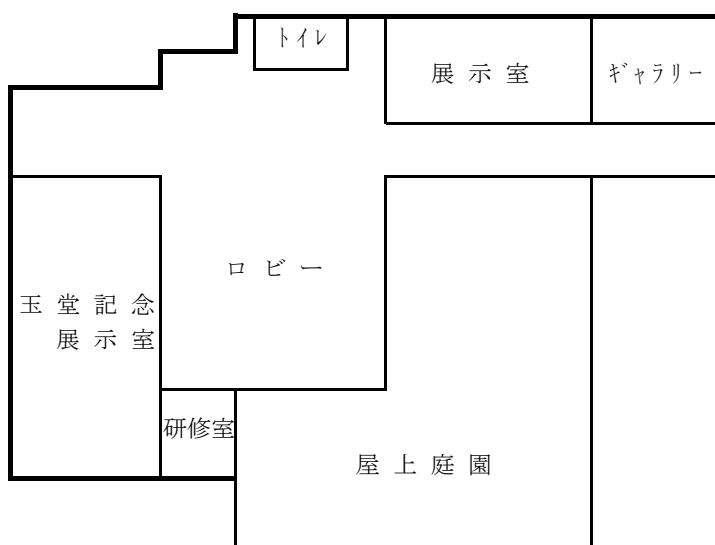

3階

⑥子ども文化広場図書館

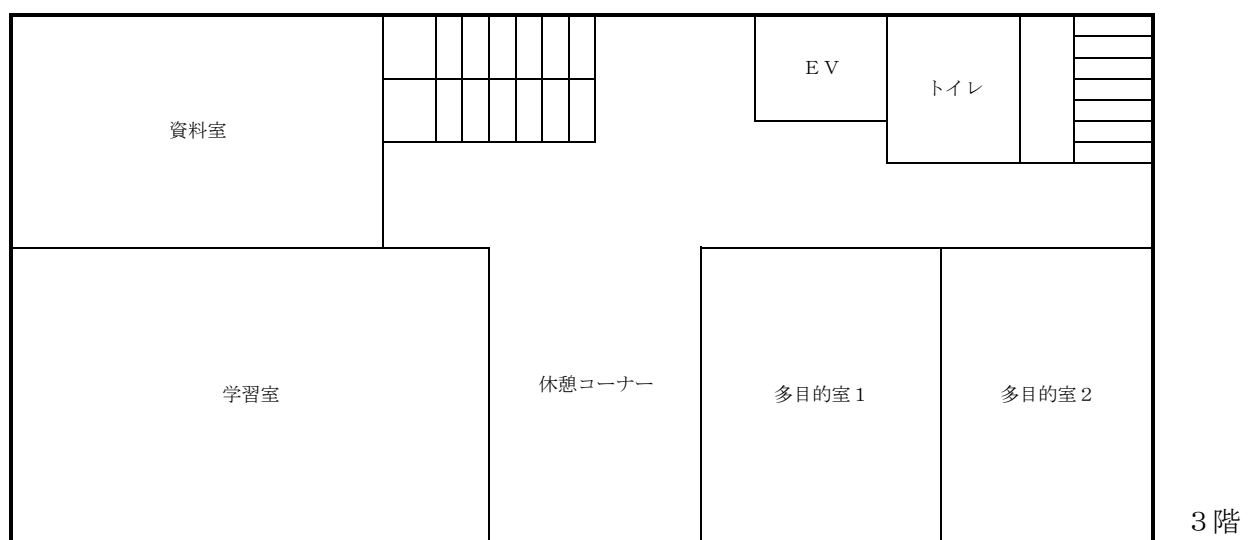
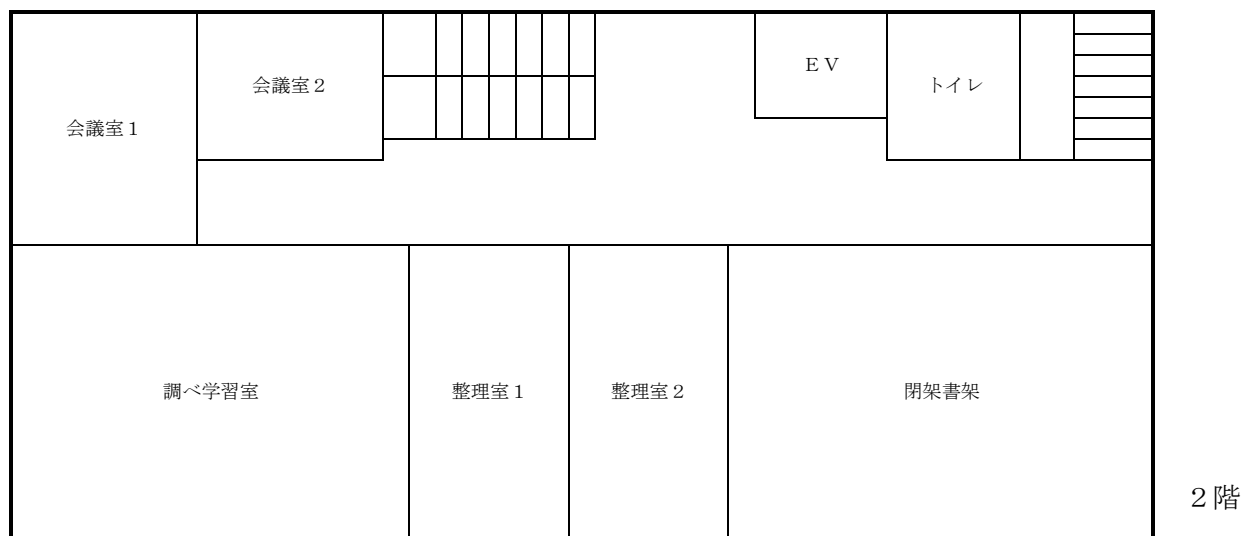
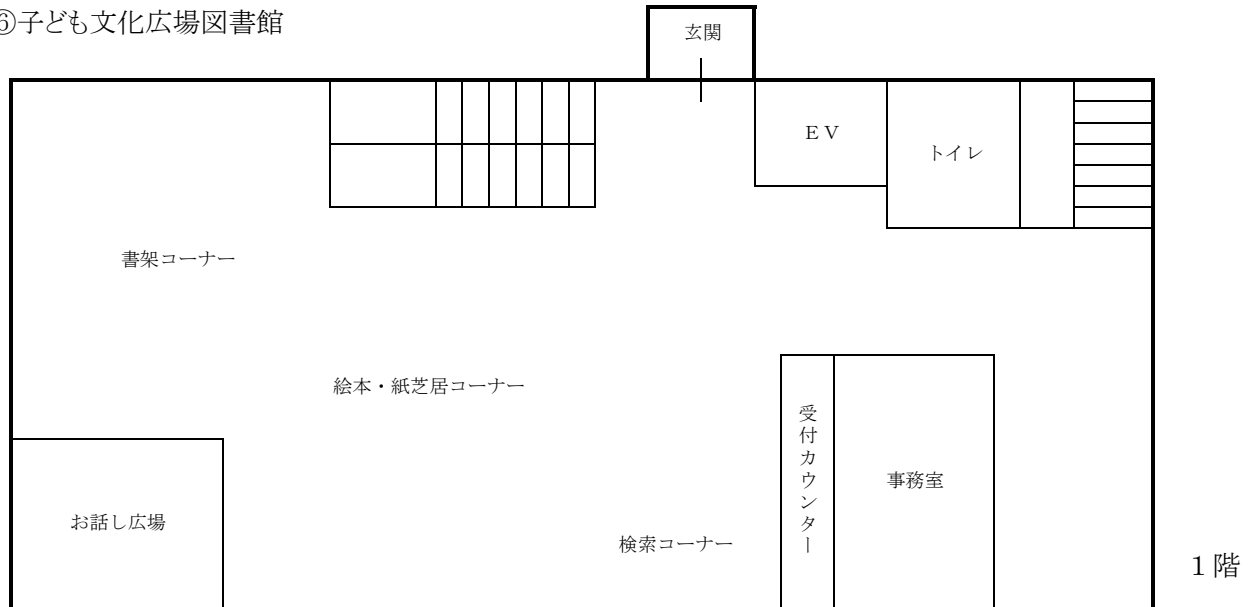

## 2. 図書館の概要

### (1) 図書館の組織

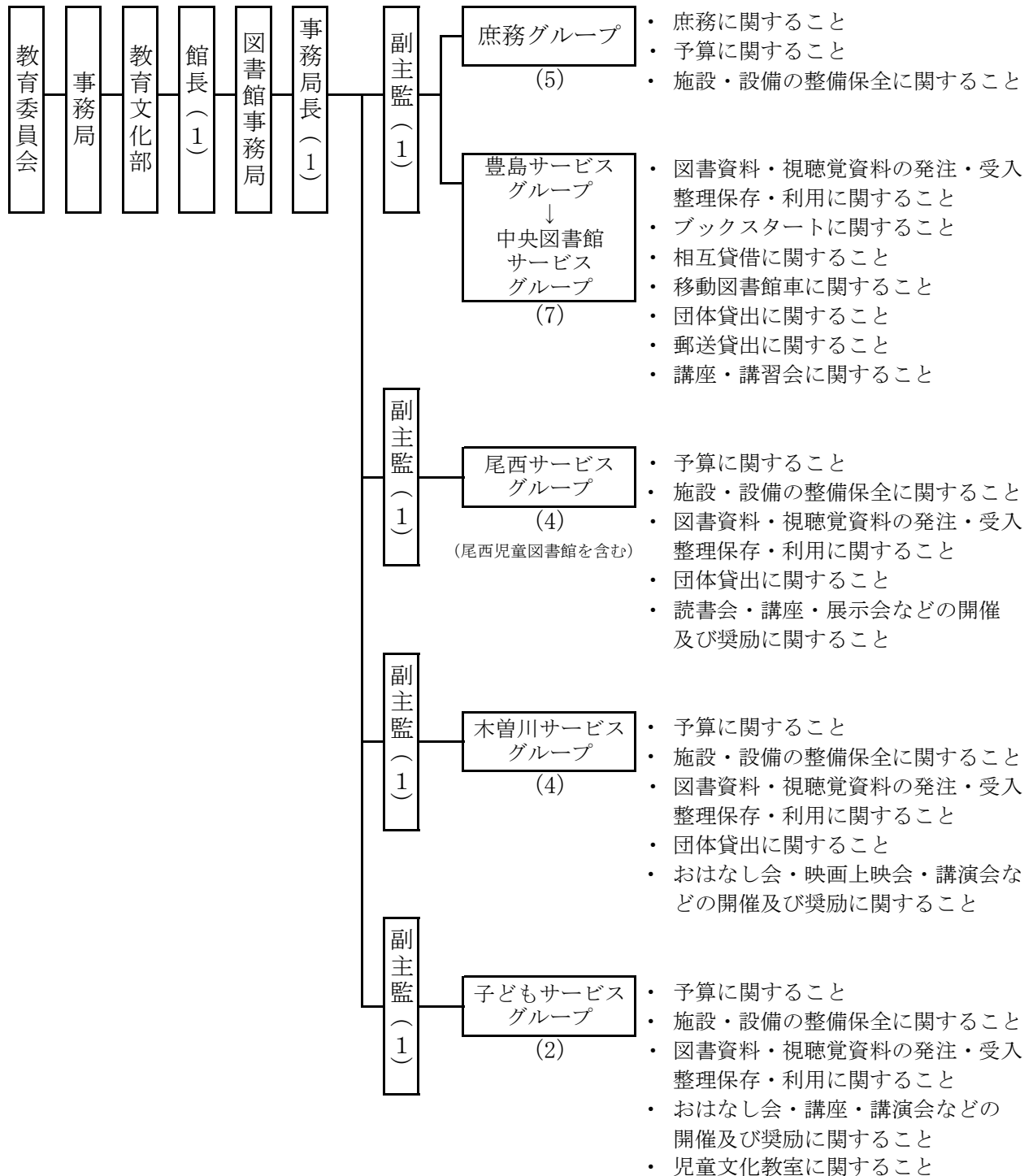

### (2) 一宮市立図書館協議会

定 数	10名（学校教育関係者 1名、社会教育関係者 3名、家庭教育の向上に資する活動を行う者 3名、学識経験者 3名）
任 期	2年（平成23年6月1日～平成25年5月31日）
委員構成	会長 1名、副会長 1名、委員 8名
平成24年度	第1回 平成24年 6月21日（木）開催 第2回 平成25年 2月 8日（金）開催

### (3) 図書館費

#### ①平成24年度当初予算額

単位：円

内 訳	豊 島	尾 西	木 曽 川	子 文	合 計
職 員 人 件 費	4 館 合 計 額				221,303,000
報 酬	142,000	0	0	0	142,000
共 済 費	683,000	1,960,000	142,000	165,000	2,950,000
賃 金	15,962,000	24,411,000	14,468,000	14,014,000	68,855,000
報 償 費	862,000	35,000	20,000	2,228,000	3,145,000
旅 費	142,000	29,000	28,000	106,000	305,000
需 用 費	30,584,000	9,265,000	12,966,000	5,560,000	58,375,000
(うち 新聞雑誌購入費)	(3,510,000)	(2,841,000)	(2,529,000)	(415,000)	(9,295,000)
役 務 費	6,597,000	394,000	766,000	526,000	8,283,000
委 託 料	126,396,000	4,311,000	11,764,000	7,775,000	150,246,000
使用料及び賃借料	20,943,000	464,000	298,000	990,000	22,695,000
工 事 請 負 費	0	0	0	0	0
備 品 購 入 費	251,533,000	18,101,000	15,000,000	9,051,000	293,685,000
(うち 図書購入費)	(118,943,000)	(15,650,000)	(13,500,000)	(7,280,000)	(155,373,000)
(うち AV購入費)	(41,290,000)	(2,230,000)	(1,500,000)	(1,660,000)	(46,680,000)
負担金補助及び交付金	76,000	23,000	23,000	23,000	145,000
小 計	453,920,000	58,993,000	55,475,000	40,438,000	608,826,000
合 計 (人件費含む)					830,129,000

#### ②平成23年度決算額

単位：円

内 訳	豊 島	尾 西	木 曽 川	子 文	合 計
職 員 人 件 費	4 館 合 計 額				215,659,418
報 酬	234,300	0	0	0	234,300
共 済 費	1,289,581	1,838,757	129,787	140,332	3,398,457
賃 金	29,553,150	22,691,315	13,342,005	13,203,810	78,790,280
報 償 費	726,400	35,000	20,000	2,051,000	2,832,400
旅 費	140,370	24,160	14,140	76,620	255,290
需 用 費	53,078,542	8,910,702	12,885,358	4,668,722	79,543,324
(うち 新聞雑誌購入費)	(3,418,345)	(2,806,544)	(2,372,632)	(380,502)	(8,978,023)
役 務 費	6,878,158	248,910	735,821	468,838	8,331,727
委 託 料	50,881,143	4,114,665	11,705,801	8,151,947	74,853,556
使用料及び賃借料	10,649,648	473,613	213,043	976,094	12,312,398
工 事 請 負 費	0	0	0	0	0
備 品 購 入 費	43,647,131	18,004,495	15,210,031	9,037,831	85,899,488
(うち 図書購入費)	(39,342,909)	(15,649,774)	(13,599,944)	(7,279,936)	(75,872,563)
(うち AV購入費)	(2,996,872)	(2,228,196)	(1,499,987)	(1,657,495)	(8,382,550)
負担金補助及び交付金	70,200	23,000	23,000	23,000	139,200
小 計	197,148,623	56,364,617	54,278,986	38,798,194	346,590,420
合 計 (人件費含む)					562,249,838

### 3. 蔵書統計

#### (1) 分類別蔵書点数

##### ①一般図書

単位：点

	豊島/中央	別館	尾西	木曽川	子ども文化広場	尾西児童	地域文化広場	合計
0 総記	17,850	181	5,621	2,203	466	114	93	26,528
1 哲学	18,482	435	5,140	4,060	138	154	161	28,570
2 歴史	33,169	1,006	15,354	9,533	205	514	481	60,262
3 社会科学	54,808	1,805	19,945	13,386	648	578	406	91,576
4 自然科学	18,769	1,731	9,413	8,041	167	575	927	39,623
5 技術	30,554	3,962	12,575	11,934	299	1,384	1,100	61,808
6 産業	12,717	653	5,146	4,020	74	276	221	23,107
7 芸術	32,777	1,719	13,381	10,362	399	430	623	59,691
8 言語	9,627	163	2,463	1,522	92	97	60	14,024
9 文学	46,414	1,886	22,613	12,382	436	426	683	84,840
F 日本文学	43,440	6,734	24,311	15,150	1,212	2,440	2,718	96,005
小計	318,607	20,275	135,962	92,593	4,136	6,988	7,473	586,034
【以下再掲】								
R 参考図書	4,529	13	5,913	1,204	140	36	75	11,910
E 洋書	1,756	4	9	127	0	0	1	1,897
S 繊維図書	4,867	0	848	0	0	0	0	5,715
B 文庫	12,657	452	11,721	0～9分類に含む	940	0	192	25,962
L 大活字	3,858	914	302	431	39	0	225	5,769
G 点字	1,751	0	509	92	0	0	0	2,352

##### ②郷土資料

単位：点

	豊島/中央	別館	尾西	木曽川	子ども文化広場	尾西児童	地域文化広場	合計
A 郷土資料	28,940	19	8,080	4,141	401	323	34	41,938

##### ③児童図書

単位：点

	豊島/中央	別館	尾西	木曽川	子ども文化広場	尾西児童	地域文化広場	合計
0 総記	547	381	1,200	474	1,170	210	105	4,087
1 哲学	689	398	419	391	795	69	50	2,811
2 歴史	2,539	2,277	2,940	1,698	3,849	524	210	14,037
3 社会科学	2,398	1,660	2,032	1,684	4,159	410	389	12,732
4 自然科学	4,909	3,206	4,259	3,189	6,448	1,330	875	24,216
5 技術	1,648	1,315	1,339	1,238	2,588	406	286	8,820
6 産業	1,058	714	785	653	1,557	264	144	5,175
7 芸術	2,105	2,311	2,249	1,555	4,357	775	356	13,708
8 言語	958	882	474	534	1,355	126	107	4,436
9 文学	14,862	13,614	19,511	13,109	26,358	6,269	2,722	96,445
E 絵本	25,350	12,443	15,963	12,470	26,821	4,577	2,670	100,294
C 紙芝居	2,581	1,886	1,106	909	5,371	624	612	13,089
小計	59,644	41,087	52,277	37,904	84,828	15,584	8,526	299,850
【以下再掲】								
R 参考図書	0	0	0	106	0	0	4	110
E 洋書	1,520	11	90	156	276	67	18	2,138
図書合計	407,191	61,381	196,319	134,638	89,365	22,895	16,033	927,822

## ④雑誌

単位：点

	豊島/中央	別館	尾西	木曽川	子ども文化広場	尾西児童	地域文化広場	合計
雑誌	14,417	-	4,420	2,741	2,025	557	-	24,160

## ⑤ＡＶ資料

単位：点

	豊島/中央	別館	尾西	木曽川	子ども文化広場	尾西児童	地域文化広場	合計
カセットテープ	2,592	-	551	-	-	3	-	3,146
ビデオテープ	5,506	-	1,907	1,248	422	-	-	9,083
ビデオ(郷土)	749	-	-	437	5	-	-	1,191
コンパクトディスク	16,012	-	7,872	2,493	870	1,907	-	29,154
D V D	5,230	-	985	1,080	1,916	-	-	9,211
D V D(郷土)	79	-	-	27	26	-	-	132
レコード	-	-	230	-	-	-	-	230
16ミリフィルム	1,458	-	-	-	-	-	-	1,458
マイクロフィルム	996	-	-	-	-	-	-	996
CD-ROM	110	-	-	-	-	-	-	110
A V 合計	32,732	0	11,545	5,285	3,239	1,910	0	54,711

## ⑥複製絵画

単位：点

	豊島/中央	別館	尾西	木曽川	子ども文化広場	尾西児童	地域文化広場	合計
複製絵画	-	-	-	27	-	-	-	27

## ●総合計

単位：点

	豊島/中央	別館	尾西	木曽川	子ども文化広場	尾西児童	地域文化広場	合計
総合計	454,340	61,381	212,284	142,691	94,629	25,362	16,033	1,006,720

※平成24年9月30日豊島図書館閉館、平成25年1月10日中央図書館オープン

## (2) 資料別受入・除籍点数

単位：点

		豊島/中央	別館	尾西	木曽川	子ども文化広場	尾西児童	地域文化広場	合計	
前年度末資料数	一般図書	279,598	29,509	132,044	87,205	3,514	6,292	6,903	545,065	
	郷土資料	28,173	19	8,010	4,006	333	321	34	40,896	
	児童図書	10,511	39,977	51,694	35,693	81,734	15,283	8,049	242,941	
	雑誌	14,875	-	4,517	2,723	1,778	617	-	24,510	
	AV資料	1,105	25,860	11,216	5,087	3,545	1,833	-	48,646	
	複製絵画	-	-	-	27	-	-	-	27	
	合 計	334,262	95,365	207,481	134,741	90,904	24,346	14,986	902,085	
受入	購入	一般図書	26,704	2,359	6,022	6,761	605	680	557	43,688
		郷土資料	28	0	5	1	12	0	0	46
		児童図書	48,501	1,355	2,304	2,281	4,201	735	564	59,941
		(紙芝居)	2,575	0	34	64	187	43	0	2,903
		雑誌	3,416	-	1,734	1,954	311	268	-	7,683
		カセットテープ	-	-	0	0	0	0	-	0
		ビデオテープ	-	-	0	0	0	-	-	0
		コンパクトディスク	2,651	-	251	61	25	78	-	3,066
		DVD	3,221	-	126	165	287	-	-	3,799
		AVその他	19	-	0	-	-	-	-	19
		複製絵画	-	-	-	0	-	-	-	0
		小 計	84,540	3,714	10,442	11,223	5,441	1,761	1,121	118,242
	寄贈	一般図書	1,145	18	226	114	35	14	14	1,566
		郷土資料	537	0	89	136	45	3	0	810
		児童図書	126	6	53	94	230	26	6	541
		雑誌	47	-	4	4	6	0	-	61
		カセットテープ	0	-	0	0	0	0	-	0
		ビデオテープ	0	-	0	0	0	-	-	0
		コンパクトディスク	5	-	0	0	0	0	-	5
		DVD	28	-	12	16	13	-	-	69
		AVその他	0	-	0	-	-	-	-	0
		複製絵画	-	-	-	0	-	-	-	0
		小 計	1,888	24	384	364	329	43	20	3,052
		所蔵換え等	一般図書	12,599	-11,575	-765	41	8	5	5
	郷土資料		205	0	4	2	11	-1	0	221
	児童図書		612	-25	-169	14	36	-418	-6	44
	雑誌		9	-	-13	9	21	0	-	26
	カセットテープ		2,592	-2,592	0	0	0	0	-	0
	ビデオテープ		6,256	-6,256	0	0	0	-	-	0
	コンパクトディスク		13,384	-13,384	10	0	1	0	-	11
	DVD		2,069	-2,061	5	1	7	-	-	21
	AVその他		1,440	-1,439	0	-	-	-	-	1
	複製絵画		-	-	-	0	-	-	-	0
	小 計	39,166	-37,332	-928	67	84	-414	-1	642	
受 入 計		125,594	-33,594	9,898	11,654	5,854	1,390	1,140	121,936	
除籍	一般図書	1,439	36	1,565	1,528	26	3	6	4,603	
	郷土資料	3	0	28	4	0	0	0	35	
	児童図書	106	226	1,605	178	1,373	42	87	3,617	
	雑誌	3,930	-	1,822	1,949	91	328	-	8,120	
	AV資料	38	128	75	45	639	1	-	926	
	複製絵画	-	-	-	0	-	-	-	0	
	除 籍 計	5,516	390	5,095	3,704	2,129	374	93	17,301	
今年度末資料数	一般図書	318,607	20,275	135,962	92,593	4,136	6,988	7,473	586,034	
	郷土資料	28,940	19	8,080	4,141	401	323	34	41,938	
	児童図書	59,644	41,087	52,277	37,904	84,828	15,584	8,526	299,850	
	雑誌	14,417	-	4,420	2,741	2,025	557	-	24,160	
	AV資料	32,732	-	11,545	5,285	3,239	1,910	-	54,711	
	複製絵画	-	-	-	27	-	-	-	27	
	合 計	454,340	61,381	212,284	142,691	94,629	25,362	16,033	1,006,720	

※平成24年9月30日豊島図書館閉館、平成25年1月10日中央図書館オープン  
中央図書館児童図書購入数48,501冊の内、23,337冊は平成22年度購入

## 4. 貸出統計

※子文：子ども文化広場図書館、地文：地域文化広場、BM：移動図書館、団体は学校支援事業貸出点数を含む

### (1) 分類別貸出点数

#### ① 一般図書

単位：点

	豊島/中央	尾西	木曽川	子文	尾西児童	地文	BM	団体	相互貸借	WE B	合計
開館日数	224	284	285	285	286	298	156	－	－	－	－
総 記	6,432	3,591	3,863	1,138	219	407	134	84	19	774	16,661
哲 学	25,403	10,095	14,854	1,991	467	753	818	144	304	1,728	56,557
歴 史	30,707	22,019	21,723	2,362	1,466	1,459	1,185	311	129	1,778	83,139
社会科学	39,624	25,441	27,186	5,400	963	1,723	1,659	435	213	3,711	106,355
自然科学	23,036	17,066	18,591	1,963	1,097	1,738	1,763	232	127	1,872	67,485
技 術	58,548	44,125	60,115	7,244	5,182	5,211	8,098	348	174	5,660	194,705
産 業	14,676	11,501	10,542	1,336	774	864	996	130	82	996	41,897
芸 術	36,292	19,958	24,851	3,878	950	1,754	2,095	575	136	2,088	92,577
言 語	13,836	3,465	3,181	712	160	189	210	59	154	960	22,926
文 学	30,763	23,508	16,383	2,410	423	1,441	1,988	497	154	1,731	79,298
日本文学	130,770	91,185	79,497	11,828	5,760	15,352	11,451	1,306	384	5,517	353,050
小 計	410,087	271,954	280,786	40,262	17,461	30,891	30,397	4,121	1,876	26,815	1,114,650
【以下再掲】											
洋 書	4,043	108	288	47	1	12	16	6	135	157	4,813
繊維図書	421	175	31	44	0	2	0	3	5	13	694
文 庫	54,958	17,127	4,554	5,490	434	1,892	2,716	323	359	1,854	89,707
大活字	3,683	619	1,254	170	11	256	1,012	91	0	38	7,134
点 字	29	56	1	2	0	0	0	14	0	0	102

#### ② 郷土資料

単位：点

	豊島/中央	尾西	木曽川	子文	尾西児童	地文	BM	団体	相互貸借	WE B	合計
郷土資料	1,480	129	55	45	1	16	6	48	25	87	1,892

#### ③ 児童図書

単位：点

	豊島/中央	尾西	木曽川	子文	尾西児童	地文	BM	団体	相互貸借	WE B	合計
総 記	1,208	1,441	1,974	3,085	179	338	518	198	0	146	9,087
哲 学	2,021	1,409	2,475	4,685	442	121	738	173	12	164	12,240
歴 史	5,557	5,090	8,772	18,761	690	951	6,106	919	6	520	47,372
社会科学	2,109	2,020	2,599	5,275	210	382	989	1,164	11	214	14,973
自然科学	7,792	9,037	12,358	21,040	1,103	1,786	5,064	1,744	26	810	60,760
技 術	2,679	3,499	5,278	10,221	474	618	1,903	651	1	406	25,730
産 業	1,004	1,586	1,759	2,871	387	187	796	404	0	103	9,097
芸 術	5,510	8,065	8,257	24,332	1,747	1,252	6,031	962	8	750	56,914
言 語	1,896	1,128	2,340	4,133	115	220	1,606	293	0	263	11,994
文 学	36,889	41,790	60,807	92,080	5,791	9,182	28,600	3,778	81	2,560	281,558
絵 本	92,745	89,564	93,416	156,106	16,091	12,488	19,970	8,432	149	6,243	495,204
紙芝居	3,274	3,653	5,455	15,529	716	707	2,372	1,205	0	141	33,052
小 計	162,684	168,282	205,490	358,118	27,945	28,232	74,693	19,923	294	12,320	1,057,981
【以下再掲】											
洋 書	4,171	178	455	653	97	71	23	10	128	105	5,891
図書合計	574,251	440,365	486,331	398,425	45,407	59,139	105,096	24,092	2,195	39,222	2,174,523



## ④雑誌

単位：点

	豊島/中央	尾西	木曽川	子文	尾西児童	地文	BM	団体	相互貸借	WEB	合計
雑誌	33,625	21,055	26,675	7,125	1,947	159	114	27	24	2,273	93,024

## ⑤AV資料

単位：点

	豊島/中央	尾西	木曽川	子文	尾西児童	地文	BM	団体	相互貸借	WEB	合計
カセット	1,452	70	-		1	-	-		-	3	1,526
CD	65,715	33,216	23,636	4,370	4,236	3	-	4	-	1,545	132,725
レコード	-	-	-	-	-	-	-	-	-	-	0
ビデオ	2,927	1,799	3,193	1,814	1	-	-	-	-	58	9,792
DVD	45,740	13,478	12,508	26,995	-	-	-	21	-	1,290	100,032
AVその他		-	-	-	-	-	-	-	-	-	0
AV合計	115,834	48,563	39,337	33,179	4,238	3	0	25	0	2,896	244,075

## ⑥複製絵画

単位：点

	豊島/中央	尾西	木曽川	子文	尾西児童	地文	BM	団体	相互貸借	WEB	合計
複製絵画	-	-	6	-	-	-	-	-	-	-	6

## ●総合計

単位：点

	豊島/中央	尾西	木曽川	子文	尾西児童	地文	BM	団体	相互貸借	WEB	合計
開館日数	224	284	285	285	286	298	156	-	-	-	-
総合計	723,710	509,983	552,349	438,729	51,592	59,301	105,210	24,144	2,219	44,391	2,511,628

※平成24年9月30日豊島図書館閉館、平成25年1月10日中央図書館オープン

## (2)月別貸出点数

単位：点

月	豊島/中央	別館	尾西	木曽川	子文	尾西児童	地文	BM	団体	相互貸借	WE B	合計
4 月	46,038	8,311	40,568	44,356	36,572	4,034	4,821	9,091	1,636	199	3,199	198,825
5 月	46,116	8,435	40,196	42,990	33,892	4,204	4,556	9,862	3,063	232	3,341	196,887
6 月	48,775	8,002	44,048	48,906	41,541	4,700	5,004	10,567	4,258	193	3,453	219,447
7 月	46,690	7,472	45,716	51,477	44,359	4,950	6,076	6,371	1,373	173	3,504	218,161
8 月	47,443	7,943	47,313	53,149	43,189	4,879	5,752	4,301	665	261	3,759	218,654
9 月	47,571	8,141	45,988	50,390	39,412	4,628	5,254	8,697	3,419	244	3,265	217,009
10 月	306	1,531	30,457	36,721	29,678	3,076	4,334	9,945	1,737	55	2,650	120,490
11 月	169	7	49,817	49,174	41,618	4,261	5,308	10,037	1,627	89	3,322	165,429
12 月	504	4	48,381	46,952	39,293	4,186	4,943	9,836	1,098	45	3,135	158,377
1 月	108,764	4	38,978	41,377	30,138	3,828	4,169	9,323	2,365	223	3,940	243,109
2 月	137,052	8	36,844	41,307	28,747	4,077	4,205	9,963	2,450	263	4,865	269,781
3 月	144,424	0	41,677	45,550	30,290	4,769	4,879	7,217	453	242	5,958	285,459
合 計	673,852	49,858	509,983	552,349	438,729	51,592	59,301	105,210	24,144	2,219	44,391	2,511,628

※平成24年9月30日豊島図書館閉館、平成25年1月10日中央図書館オープン

## (3)曜日別貸出点数

単位：点

曜 日	豊島/中央	別館	尾西	木曽川	子文	尾西児童	地文	BM	団体	相互貸借	WE B	合計
日	153,829	11,019	122,572	148,048	118,647	13,015	14,768	0	1,000	256	7,823	590,977
月	28,125	891	9,821	11,095	8,535	819	1,197	0	517	142	3,231	64,373
火	79,585	6,937	60,246	64,479	48,855	6,302	6,876	11,841	1,585	307	6,062	293,075
水	93,377	8,379	68,439	70,942	53,443	6,536	8,010	28,026	7,323	1,425	5,974	351,874
木	76,505	5,107	74,557	61,986	37,942	5,673	8,082	34,483	5,317	26	5,391	315,069
金	98,189	7,887	55,066	51,226	52,954	5,076	6,981	29,760	6,958	20	6,064	320,181
土	144,242	9,638	119,282	144,573	118,353	14,171	13,387	1,100	1,444	43	9,846	576,079
合 計	673,852	49,858	509,983	552,349	438,729	51,592	59,301	105,210	24,144	2,219	44,391	2,511,628

※平成24年9月30日豊島図書館閉館、平成25年1月10日中央図書館オープン

## (4)月別貸出者数

単位：人

月	豊島/中央	別館	尾西	木曽川	子文	尾西児童	地文	BM	団体	相互貸借	WE B	合計
4 月	12,628	2,921	8,857	9,126	7,575	797	1,281	1,637	67	113	3,199	48,201
5 月	12,766	2,994	8,815	8,985	7,028	842	1,231	1,865	124	113	3,341	48,104
6 月	13,522	2,828	9,505	10,025	8,359	977	1,349	2,124	140	110	3,453	52,392
7 月	13,198	2,724	10,083	10,676	9,295	1,050	1,644	1,059	66	103	3,504	53,402
8 月	13,252	2,793	10,425	11,469	9,063	1,033	1,526	607	45	144	3,759	54,116
9 月	12,582	2,865	9,907	10,478	8,172	961	1,462	1,750	124	136	3,265	51,702
10 月	174	747	6,865	7,922	6,672	739	1,177	1,921	66	35	2,650	28,968
11 月	97	2	11,366	10,840	9,330	909	1,369	1,854	106	81	3,322	39,276
12 月	183	1	10,828	10,058	8,771	870	1,245	1,752	62	38	3,135	36,943
1 月	31,888	2	9,029	9,107	6,805	809	1,119	1,776	110	109	3,940	64,694
2 月	40,872	3	9,211	9,276	6,543	885	1,176	1,998	120	151	4,865	75,100
3 月	42,366	0	10,485	10,034	6,984	999	1,353	1,185	68	164	5,958	79,596
合 計	193,528	17,880	115,376	117,996	94,597	10,871	15,932	19,528	1,098	1,297	44,391	632,494

※平成24年9月30日豊島図書館閉館、平成25年1月10日中央図書館オープン

## (5)曜日別貸出者数

単位：人

曜 日	豊島/中央	別館	尾西	木曽川	子文	尾西児童	地文	BM	団体	相互貸借	WE B	合計
日	41,734	3,849	26,639	30,105	24,885	2,438	3,879	0	85	157	7,823	141,594
月	8,548	317	2,137	2,395	1,915	175	327	0	11	64	3,231	19,120
火	23,839	2,616	13,960	14,545	10,762	1,433	1,920	3,208	111	166	6,062	78,622
水	27,828	2,969	15,939	16,088	12,178	1,462	2,248	4,255	228	841	5,974	90,010
木	22,887	1,870	17,460	14,026	8,589	1,283	2,320	4,719	201	21	5,391	78,767
金	29,608	2,856	13,253	11,749	11,847	1,294	1,923	7,165	313	14	6,064	86,086
土	39,084	3,403	25,988	29,088	24,421	2,786	3,315	181	149	34	9,846	138,295
合 計	193,528	17,880	115,376	117,996	94,597	10,871	15,932	19,528	1,098	1,297	44,391	632,494

※平成24年9月30日豊島図書館閉館、平成25年1月10日中央図書館オープン

# (6)年齢別貸出者数

単位：人

区分	豊島/中央	別館	尾西	木曽川	子文	尾西児童	地文	BM	団体 単位：団体	相互貸借 単位：館	WE B	合計
一般	169,563	17,352	99,674	96,504	55,056	7,442	12,252	5,590	-	-	36,767	500,200
児童	23,965	528	15,702	21,492	39,541	3,429	3,680	13,938	-	-	7,624	129,899
合 計	193,528	17,880	115,376	117,996	94,597	10,871	15,932	19,528	1,098	1,297	44,391	632,494

※ 一般・・・16歳以上 児童・・・0～15歳

# (7)館別団体貸出数

	豊島/中央	尾西	木曽川	尾西児童	合計
貸出点数	15,511	6,778	844	1,011	24,144
貸出 団体数	392	383	130	193	1,098

# (8)種類別予約点数

単位：点

月	一般図書	郷土資料	児童図書	雑誌	AV資料	合計
4 月	9,416	26	3,892	417	463	14,214
5 月	9,850	47	4,488	454	453	15,292
6 月	10,063	19	5,512	424	311	16,329
7 月	9,445	31	4,249	430	437	14,592
8 月	9,128	18	3,242	351	406	13,145
9 月	10,426	20	4,680	338	388	15,852
10 月	5,289	1	2,036	211	515	8,052
11 月	6,687	2	3,001	293	654	10,637
12 月	6,259	5	2,606	198	621	9,689
1 月	11,872	24	4,406	369	1,631	18,302
2 月	12,295	13	4,482	344	1,995	19,129
3 月	11,819	12	3,545	428	2,048	17,852
合 計	112,549	218	46,139	4,257	9,922	173,085

## (9) 月別予約点数

単位：点

月	豊島/中央	別館	尾西	木曽川	子文	尾西児童	地文	BM	団体	相互貸借	WE B	合計
4 月	1,457	177	975	871	824	151	221	140	1,411	214	7,773	14,214
5 月	1,600	148	906	816	824	174	217	147	2,588	236	7,636	15,292
6 月	1,797	132	941	956	887	225	214	120	2,964	226	7,867	16,329
7 月	1,747	206	1,060	1,143	1,089	205	297	139	395	221	8,090	14,592
8 月	1,598	137	1,068	932	906	206	196	128	160	220	7,594	13,145
9 月	1,461	121	978	904	753	194	223	160	2,640	216	8,202	15,852
10 月	65	24	689	730	616	134	170	86	393	53	5,092	8,052
11 月	40	24	1,149	998	848	166	193	54	525	56	6,584	10,637
12 月	50	0	1,060	792	806	182	256	66	446	42	5,989	9,689
1 月	2,780	0	1,003	847	618	154	186	73	2,095	259	10,287	18,302
2 月	3,664	16	807	921	662	159	196	81	1,685	270	10,668	19,129
3 月	3,820	10	983	814	654	166	194	63	25	315	10,808	17,852
合 計	20,079	995	11,619	10,724	9,487	2,116	2,563	1,257	15,327	2,328	96,590	173,085

## (10) 曜日別予約点数

単位：点

曜日	豊島/中央	別館	尾西	木曽川	子文	尾西児童	地文	BM	団体	相互貸借	WE B	合計
日	4,399	212	2,657	2,773	2,297	520	664	83	952	442	16,365	31,364
月	1,043	20	290	249	222	31	63	16	3,729	97	12,816	18,576
火	2,656	163	1,401	1,383	1,123	275	302	202	1,472	336	12,690	22,003
水	3,113	176	1,574	1,538	1,189	217	356	312	2,338	396	12,429	23,638
木	2,336	96	1,853	1,323	976	249	371	220	2,656	291	13,576	23,947
金	3,025	183	1,347	1,088	1,239	265	348	298	3,091	389	13,745	25,018
土	3,507	145	2,497	2,370	2,441	559	459	126	1,089	377	14,969	28,539
合 計	20,079	995	11,619	10,724	9,487	2,116	2,563	1,257	15,327	2,328	96,590	173,085

## (11) 移動図書館貸出点数・貸出者数

ステーション名	貸 出 点			数	貸出者数
	一般図書	児童図書	雑誌	計	
朝日西小学校	243	3, 221	1	3, 465	129
開明小学校	188	5, 545	0	5, 733	183
木曽川東小学校	544	7, 760	0	8, 304	270
島村若栗神社	980	524	0	1, 504	224
奥町出張所	586	703	3	1, 292	146
馬寄石刀神社	808	741	1	1, 550	243
於保共同出荷場	660	734	0	1, 394	152
光明寺愛宕神社	416	442	4	862	129
尾関平山住宅	788	147	2	937	155
大和豊島台ちびっこ広場	1, 037	414	0	1, 451	202
赤見小学校	951	6, 240	1	7, 192	2, 542
千秋東小学校	1, 468	6, 079	3	7, 550	2, 483
西海戸公民館	882	1, 000	2	1, 884	408
大和西小学校	737	8, 056	0	8, 793	323
丹陽南小学校	1, 264	6, 565	8	7, 837	1, 929
大野公民館	573	282	2	857	121
平島公民館	389	415	8	812	138
千秋南小学校	900	2, 904	0	3, 804	958
萩原町出張所	1, 021	415	0	1, 436	247
本神戸酒見神社	277	607	2	886	139
奥町前並二公民館	387	225	5	617	150
宮後野見神社	820	825	5	1, 650	229
馬引公民館	890	713	15	1, 618	259
中島小学校	1, 818	9, 234	0	11, 052	2, 922
西御堂津島神社	731	135	0	866	159
佐千原坂手神社	474	65	0	539	109
浮野八幡社	517	338	8	863	160
北方青衾社	483	129	0	612	115
西小島公民館	341	171	0	512	104
今伊勢西小学校	952	4, 048	0	5, 000	1, 564
東浅井浅井神社	977	330	5	1, 312	207
千秋町出張所	1, 565	412	27	2, 004	304
丹陽小学校	458	2, 462	0	2, 920	800
丹羽公民館	1, 165	386	0	1, 551	254
樫の木文化資料館	490	692	0	1, 182	198
北方中屋敷公民館	388	74	0	462	101
葉栗出張所	1, 271	589	2	1, 862	324
浅野公園	1, 582	351	10	1, 943	273
多加木記念館公民館	382	720	0	1, 102	175
合 計	30, 403	74, 693	114	105, 210	19, 528

※ 各ステーションを毎月1回（年12回）巡回

## (12)貸出ベスト

### ① 一般図書

順位	タイトル	人名	出版社	回数
1	謎解きはディナーのあとで	東川 篤哉	小学館	459
2	1 Q 8 4 BOOK 1	村上 春樹	新潮社	383
3	麒麟の翼	東野 圭吾	講談社	367
4	新参者	東野 圭吾	講談社	358
5	流星の絆	東野 圭吾	講談社	351
6	真夏の方程式	東野 圭吾	文藝春秋	308
7	告白	湊 かなえ	双葉社	299
8	プラチナデータ	東野 圭吾	幻冬舎	291
9	聖女の救済	東野 圭吾	文藝春秋	282
	夜明けの街で	東野 圭吾	角川書店	282

### ② 児童図書

順位	タイトル	人名	出版社	回数
1	かいけつゾロリとなぞのひこうき	原 ゆたか	ポプラ社	486
2	かいけつゾロリつかまる!!	原 ゆたか	ポプラ社	472
3	かいけつゾロリのおばけ大きくせん	原 ゆたか	ポプラ社	462
4	かいけつゾロリのママだーいすき	原 ゆたか	ポプラ社	431
5	かいけつゾロリのゆうれいせん	原 ゆたか	ポプラ社	424
6	かいけつゾロリちきゅうさいごの日	原 ゆたか	ポプラ社	423
7	かいけつゾロリのじごくりょこう	原 ゆたか	ポプラ社	418
	かいけつゾロリのなぞのおたから大きくせん 後編	原 ゆたか	ポプラ社	418
9	かいけつゾロリのきょうふの大ジャンプ	原 ゆたか	ポプラ社	415
10	かいけつゾロリのきょうふのプレゼント	原 ゆたか	ポプラ社	414

③ 雑 誌

順位	タイトル	出版社	回数
1	すてきな奥さん 2012-4 264号	主婦と生活社	89
2	すてきな奥さん 2012-3 263号	主婦と生活社	84
3	すてきな奥さん 2012-5 265号	主婦と生活社	80
4	すてきな奥さん 2012-2 262号	主婦と生活社	72
5	ESSE 2012-4 378号	フジテレビジョン	70
	こどものとも 0.1.2. 2012-5 206号	福音館書店	70
	婦人公論 2012-2/7 No.1341	中央公論新社	70
	婦人公論 2012-3/22 No.1344	中央公論新社	70
	レタスクラブ 2012-3/10 Vol.741	角川マガジズ	70
10	おひさま 2012-4/5月号 第193号	小学館	69

④ 音響資料

順位	タイトル	人名	発売元	回数
1	Thank you, Love	西野 カナ	SME Records	94
2	Beautiful World	ARASHI	ジェイ・ストーム	88
3	SOUL QUEST	MISIA	Ariola Japan	87
4	願いの塔	EXILE	エイベックス・マーケティング	86
5	おかあさんといっしょ ぼくらのうた	横山 だいすけ	ポニーキャニオン	84
	2-NI-	ゆず	セーニャ・アンド・カンパニー	84
	レミオ ベスト	レミオロメン	OORONG RECORDS	84
8	Girls' Generation	少女時代	ユニバーサルミュージック	82
	スタジオジブリの歌	安田 成美	徳間ジャパンコミュニケーションズ	82
10	5×10	嵐	ジェイ・ストーム	81
	ハジマリノウタ	いきものがかり	Epic Records	81

⑤ 映像資料

順位	タイトル	監督	発売元	回数
1	かいじゅうたちのいるところ	スパイク・ジョーンズ	ワーナー・ホーム・ビデオ	113
2	ハリー・ポッターと謎のプリンス	デイビッド・イエーツ	ワーナー・ホーム・ビデオ	107
3	きな子	小林 義則	小学館	104
4	ハリー・ポッターと死の秘宝 PART1	デイビッド・イエーツ	ワーナー・ホーム・ビデオ	101
5	ハリー・ポッターと不死鳥の騎士団	デイビッド・イエーツ	ワーナー・ホーム・ビデオ	100
6	借りぐらしのアリエッティ	米林 宏昌	ウォルト・ディズニー・スタジオ・ジャパン	98
7	風の谷のナウシカ	宮崎 駿	ブエナビスタ ホームエンターテイメント	97
8	ブレイブ ストーリー	千明 孝一	ワーナー・ホーム・ビデオ	96
9	崖の上のポニョ	宮崎 駿	ウォルトディズニースタジオ ホームエンターテイメント	94
	ナルニア国物語 第2章	ANDREW ADAMSON	ウォルトディズニースタジオ ホームエンターテイメント	94



### (13) 予約ベスト

#### ① 一般図書

順位	タイトル	人名	出版社	回数
1	舟を編む	三浦 しをん	光文社	371
2	ナミヤ雑貨店の奇蹟	東野 圭吾	角川書店	340
3	虚像の道化師	東野 圭吾	文藝春秋	309
4	禁断の魔術	東野 圭吾	文藝春秋	269
5	ソロモンの偽証 第1部	宮部 みゆき	新潮社	244
6	三匹のおっさん ふたたび	有川 浩	文藝春秋	239
7	6 4	横山 秀夫	文藝春秋	225
8	聞く力	阿川 佐和子	文藝春秋	221
9	白ゆき姫殺人事件	湊 かなえ	集英社	217
10	空飛ぶ広報室	有川 浩	幻冬舎	214

#### ② 児童図書

順位	タイトル	人名	出版社	回数
1	ココロ屋	梨屋 アリエ	文研出版	151
2	ぼくがきょうりゅうだったとき	まつおか たつひで	ポプラ社	128
3	パンケーキをたべるサイなんていない？	アンナ・ケンプ	B L 出版	99
4	カモのきょうだいクリとゴマ	なにがわ ちひろ	アリス館	96
5	またおいで	もりやま みやこ	あかね書房	94
6	チョコレートと青い空	堀米 薫	そうえん社	86
7	火山のサバイバル	洪 在徹	朝日新聞出版	81
8	アマゾンのサバイバル	崔 徳熙	朝日新聞出版	80
9	海のサバイバル	洪 在徹	朝日新聞出版	73
	こびとづかん	なばた としたか	長崎出版	73

### ③ 雑 誌

順位	タイトル	出版社	回数
1	すてきな奥さん 2012-4 264号	主婦と生活社	21
2	すてきな奥さん 2012-5 265号	主婦と生活社	18
3	ESSE 2012-5 379号	フジテレビジョン	17
4	ESSE 2012-12 386号 合併号	フジテレビジョン	15
	ESSE 2012-9 383号	フジテレビジョン	15
	ESSE 2012-4 378号	フジテレビジョン	15
	ESSE 2012-8 382号	フジテレビジョン	15
	すてきな奥さん 2012-6 266号	主婦と生活社	15
	すてきな奥さん 2012-9 269号	主婦と生活社	15
	すてきな奥さん 2012-7 267号	主婦と生活社	15
	LEE 2012-5 No.347	集英社	15

### ④ 音響資料

順位	タイトル	人名	発売元	回数
1	ぱみゅぱみゅレボリューション	きやりーぱみゅぱみゅ	ワーナーミュージック・ジャパン	86
2	NEWTRAL	いきものがかり	Epic Records	79
3	いきものばかり	いきものがかり	Epic Records	67
4	MR. CHILDREN 2005-2010	MR. CHILDREN	トイズファクトリー	57
5	ここにいたこと	AKB48	KING RECORDS	50
6	MR. CHILDREN 2001-2005	MR. CHILDREN	トイズファクトリー	49
7	Thank you, Love	西野 カナ	SME Records	47
8	JPN	Perfume	TOKUMA JAPAN COMMUNICATIONS	41
9	Girls' Generation	少女時代	ユニバーサルミュージック	39
10	5×10	嵐	ジェイ・ストーム	38

### ⑤ 映像資料

順位	タイトル	監督	発売元	回数
1	塔の上のラプンツェル	ネイサン・グレノ	ウォルト・ディズニー・スタジオ・ジャパン	56
2	ハリー・ポッターと死の秘宝 PART2	デイビッド・イェーツ	ワーナー・ホーム・ビデオ	49
3	英国王のスピーチ	トム・フーパー	ギャガ	45
4	ハリー・ポッターと死の秘宝 PART1	デイビッド・イェーツ	ワーナー・ホーム・ビデオ	39
5	武士の家計簿	森田 芳光	アスミック	33
6	パイレーツ・オブ・カリビアン	ロブ・マーシャル	ウォルト・ディズニー・スタジオ・ジャパン	27
7	となりのトトロ	宮崎 駿	ブエナビスタ ホームエンターテイメント	26
8	魔女の宅急便	宮崎 駿	ブエナビスタ ホームエンターテイメント	25
9	映画ドラえもん／のび太とロボット王国	芝山 努	小学館	23
	プリキュアオールスターズDX 2	大塚 隆史	東映ビデオ	23

## (14) 学校支援事業貸出点数

単位：点

月	豊島/中央		尾西		合計
	小学校	中学校	小学校	中学校	
5月	1,194	444	325	41	2,004
6月	1,398	407	420	67	2,292
7月	1,460	449	351	102	2,362
9月	1,463	461	383	77	2,384
10月	0	0	363	44	407
11月	0	0	303	49	352
12月	0	0	302	84	386
1月	884	168	375	68	1,495
2月	1,111	217	315	88	1,731
合計	7,510	2,146	3,137	620	13,413

## (15) 郵送貸出利用状況

単位：件

単位：点

区 分	件数	点数	※身体障害者等級 3級以上 視覚障害者等級 6級以上 ※登録者 身体障害者 2名 視覚障害者 5名
一般図書	16	44	
児童図書	0	0	
雑誌	0	0	
A V 資料	1	1	
点字図書	0	0	
計	17	45	

※点字図書は相互貸借分を含む

## (16) 対面朗読利用人数（中央）

単位：人

月	対面朗読室		視覚障害者 のための朗読	合計
	視覚障害者	高齢者等		
1月	2	1	21	24
2月	5	0	11	16
3月	7	3	8	18
合計	14	4	40	58

## (17) 16ミリフィルム・映写機貸出件数

単位：件

単位：点

単位：人

	貸出件数	貸出点数	観客員数
16ミリフィルム等	282	818	14,803
映写機等		213	
計	282	1,031	14,803

(参考) 視聴覚機器保有状況

単位：点

種 類		数 量				
		中央	尾西	木曽川	子文	尾西児童
貸出用	16ミリ映写機	6				
	スライド	2				
	プロジェクター	3				
	映写幕	10				
	巻戻器	10				
	リール	12				
試視聴用	CD・DVDデッキ	16				
	DVD・ビデオデッキ		2	6	3	
	DVDデッキ		1			
	CD・カセットデッキ		2			1
	CDデッキ			4		
	カセットデッキ					

## (18) 広域貸出利用状況

自治体名		豊島/中央	別館	尾西	木曽川	子文	尾西児童	地文	BM	WEB	計
貸出点数	稲 沢 市	16,091	1,153	3,296	1,111	982	1,795	6	112	898	25,444
	江 南 市	6,272	342	531	870	1,974	42	3,359	170	509	14,069
	岩 倉 市	1,700	138	164	140	736	0	47	113	154	3,192
	北 名 古 屋 市	1,076	113	100	64	28	20	0	3	32	1,436
	清 須 市	1,933	72	69	74	43	5	0	9	89	2,294
	愛知県その他市町村	9,497	365	1,105	293	135	69	18	196	264	11,942
	羽 島 市	1,364	94	3,327	3,375	38	19	0	0	138	8,355
	各 務 原 市	1,263	6	227	86	64	0	1	90	93	1,830
	笠 松 町	687	0	281	3,219	60	0	5	0	9	4,261
	岐 南 町	486	63	374	243	3	0	0	0	7	1,176
	岐阜県その他市町村	3,974	287	586	563	152	141	2	54	157	5,916
	そ の 他	1,778	244	212	68	213	1	69	0	21	2,606
計		46,121	2,877	10,272	10,106	4,428	2,092	3,507	747	2,371	82,521
貸出者数	稲 沢 市	4,086	338	878	406	366	309	3	25	898	7,309
	江 南 市	1,576	125	138	186	412	12	802	37	509	3,797
	岩 倉 市	459	45	28	29	155	0	18	28	154	916
	北 名 古 屋 市	282	29	23	15	8	6	0	1	32	396
	清 須 市	523	18	22	21	10	1	0	3	89	687
	愛知県その他市町村	3,122	99	336	91	46	19	6	42	264	4,025
	羽 島 市	403	24	786	717	9	8	0	0	138	2,085
	各 務 原 市	444	5	85	40	8	0	1	16	93	692
	笠 松 町	176	0	78	775	12	0	4	0	9	1,054
	岐 南 町	138	18	123	70	1	0	0	0	7	357
	岐阜県その他市町村	1,364	126	277	136	74	15	1	11	157	2,161
	そ の 他	528	62	63	11	66	1	27	0	21	779
計		13,101	889	2,837	2,497	1,167	371	862	163	2,371	24,258
新規登録者数	稲 沢 市	850	3	26	9	10	7	1	0	0	906
	江 南 市	247	2	4	9	12	0	21	0	0	295
	岩 倉 市	83	0	1	0	2	0	1	0	0	87
	北 名 古 屋 市	54	1	0	0	0	0	0	0	0	55
	清 須 市	106	1	3	1	0	0	0	0	0	111
	愛知県その他市町村	706	1	21	9	5	0	1	0	0	743
	羽 島 市	78	0	32	26	1	0	0	0	0	137
	各 務 原 市	58	0	1	3	0	0	0	0	0	62
	笠 松 町	23	0	1	23	0	0	1	0	0	48
	岐 南 町	17	0	0	0	0	0	0	0	0	17
	岐阜県その他市町村	271	1	7	11	2	2	0	0	0	294
	そ の 他	423	5	26	3	5	1	7	0	0	470
計		2,916	14	122	94	37	10	32	0	0	3,225

## (19)相互貸借状況

単位：点

単位：点

図書館名		借受	貸出
愛知県図書館		258	81
アートライブラリー		1	
名古屋市内図書館		86	455
尾張部公共図書館	愛西市中央図書館	8	10
	稲沢市立中央図書館	26	18
	犬山市立図書館	6	11
	岩倉市図書館	9	22
	大府市中央図書館	13	37
	尾張旭市立図書館	7	17
	春日井市図書館	37	116
	北名古屋市内図書館	9	70
	江南市立図書館	4	48
	小牧市立図書館	30	206
	瀬戸市立図書館	23	12
	知多市立中央図書館	8	17
	津島市立図書館	15	57
	東海市立中央図書館	6	42
	常滑市立図書館	8	12
	豊明市立図書館	7	11
	日進市立図書館	12	41
	半田市立図書館	32	56
	弥富市立図書館	8	21
	阿久比町立図書館	3	11
	大口町立図書館		12
	蟹江町図書館	3	10
	武豊町立図書館	14	20
	東郷町立図書館		46
	飛鳥村図書館		2
	長久手市中央図書館	11	18
	東浦町中央図書館	5	13
	扶桑町図書館	9	29
	美浜町図書館	8	9
	あま市立図書館	4	67
三河部公共図書館	豊山町社会教育センター		10
	清須市立図書館	1	15
	安城市中央図書館	11	61
	岡崎市立中央図書館	12	43
	蒲郡市立図書館	2	17
	刈谷市中央図書館	4	16
	新城図書館		12
	高浜市立図書館	7	15
	田原市中央図書館	5	22
	知立市図書館	5	22
	豊川市中央図書館	13	49
	豊田市中央図書館	63	5
	豊橋市中央図書館	14	28
	西尾市立図書館	8	31
	碧南市民図書館	9	3
	幸田町立図書館	1	
	みよし市立中央図書館	6	
愛知県公共図書館計		831	1,946
県外公立図書館	岐阜県図書館	16	17
	羽島市立図書館	1	5
	各務原市立中央図書館		2
	[本巣市]しんせいほんの森		1
	岐南町図書館		1
	大垣市立図書館		9
	揖斐川町立揖斐川図書館	1	

図書館名		借受	貸出
県外公共図書館	関市立図書館	1	
	海津市海津図書館		1
	養老町図書館		1
	神戸町立図書館		2
	美濃市図書館		1
	美濃加茂市中央図書館		4
	可児市立図書館		1
	多治見市図書館		3
	中津川市立図書館		7
	瑞穂市民図書館		1
	恵那市図書館		2
	土岐市図書館		7
	高山市図書館		12
	岐阜県公共図書館計	19	77
	三重県立図書館	5	7
	津市図書館	1	10
	桑名市立図書館	2	13
	四日市市立図書館	1	15
	鈴鹿市立図書館		3
	亀山市立図書館		1
	朝日町あさひライブラリー		1
	松坂市図書館		6
	多気町立勢和図書館	1	
	明和町立図書館	1	
	伊勢市立図書館	3	29
	伊賀市上野図書館	1	
	志摩市立図書館		2
	名張市立図書館		7
	菰野町図書館		3
	三重県公共図書館計	15	97
大学図書館	富山県立図書館	2	3
	富山市立図書館		1
	小矢部市民図書館		2
	黒部市立図書館		18
	高岡市立図書館		37
	砺波市立図書館		1
	町立上市図書館		1
	富山県公共図書館計	2	63
	石川県立図書館	1	6
	金沢市立玉川図書館		2
	かほく市立七塚図書館		1
	小松市立図書館		2
	能美市立根上図書館	1	
	志賀町立図書館		1
	津幡町立図書館		1
	中能登町立鳥屋図書館	1	
	石川県公共図書館計	3	13
	その他公共図書館	34	17
	国立国会図書館	2	
	名古屋大学附属図書館	2	4
	豊橋技術科学大学附属図書館	1	
	南山大学図書館	1	2
	中部大学附属三浦記念図書館	1	
	岐阜大学図書館	1	
	三重大学附属図書館	1	
県外・大学図書館等計		82	273
総合計		913	2,219

## ５．利用統計

### (1) 登録者数

単位：人

地区名	～ 6 歳	7～12 歳	13～15 歳	16～18 歳	19～22 歳	23～29 歳	30～39 歳	40～49 歳	50～59 歳	60歳～	合計
宮西	140	797	378	374	425	536	658	705	384	622	5,019
貴船	146	875	456	420	489	487	574	563	315	487	4,812
神山	269	1,388	784	772	818	913	1,350	1,547	749	1,193	9,783
大志	72	310	150	141	168	256	379	406	243	501	2,626
向山	97	586	269	259	308	367	513	477	252	472	3,600
富士	91	566	274	307	387	393	392	399	227	396	3,432
葉栗	128	1,140	591	534	672	595	634	677	329	621	5,921
西成	262	2,298	1,195	1,087	1,344	1,316	1,209	1,268	602	1,367	11,948
丹陽	220	1,929	899	880	979	927	1,043	845	385	626	8,733
浅井	106	1,295	647	631	898	681	590	677	364	716	6,605
北方	55	618	336	310	428	355	391	449	238	509	3,689
大和	333	2,176	1,174	1,204	1,409	1,309	1,728	1,665	854	1,706	13,558
今伊勢	208	1,622	907	834	1,082	1,051	1,339	1,324	654	1,210	10,231
奥	127	1,029	464	446	546	467	705	727	313	615	5,439
萩原	92	1,032	572	602	851	751	557	592	359	705	6,113
千秋	131	1,140	600	595	668	568	501	519	212	518	5,452
起	25	174	113	110	73	83	149	186	116	250	1,279
開明	89	706	382	395	272	284	516	624	336	585	4,189
箆屋	29	174	71	56	47	74	111	164	70	108	904
上祖父江	15	117	64	56	26	36	78	66	39	96	593
北今	27	144	85	79	53	58	84	112	66	120	828
小信中島	87	577	249	248	163	212	407	365	214	493	3,015
三条	94	637	291	266	197	226	461	506	273	507	3,458
玉野	16	117	66	65	41	41	72	79	55	118	670
富田	15	116	89	76	61	66	90	123	57	128	821
西五城	25	223	124	128	87	66	142	163	81	130	1,169
西中野	3	26	11	8	7	6	8	14	5	11	99
西萩原	6	67	36	43	34	30	44	65	46	76	447
蓮池	10	61	25	23	28	24	34	38	27	47	317
東五城	42	312	184	198	148	160	253	268	147	333	2,045
東加賀野井	4	50	39	33	22	15	32	32	22	52	301
明地	29	217	111	115	74	74	118	169	102	187	1,196
祐久	5	77	43	55	23	26	55	78	36	109	507
内割田	16	75	42	37	26	35	74	90	39	63	497
門間	21	275	165	134	64	116	204	181	103	126	1,389
黒田	101	841	439	364	177	314	734	739	356	654	4,719
里小牧	45	331	168	161	72	148	270	227	122	213	1,757
外割田	26	174	102	74	44	100	185	155	81	182	1,123
玉ノ井	42	382	208	176	98	135	264	296	159	279	2,039
三ツ法寺	6	66	38	37	16	11	22	59	13	14	282
稻沢市	37	63	52	93	132	232	407	403	291	403	2,113
その他	62	126	65	113	305	468	897	809	609	631	4,085
合計	3,354	24,929	12,958	12,539	13,762	14,012	18,274	18,851	9,945	18,179	146,803

## (2) 団体登録数

単位：団体

種 別	団 体 数
学校（団体貸出）	49
学校（移動図書館）	84
学校（学校支援）	61
児童館・校下児童クラブ	31
保育園・幼稚園	34
職域地域関係等	67
児童館・校下児童クラブ（移動図書館）	9
保育園・幼稚園（移動図書館）	1
合 計	336

## (3) 開館日数

単位：日

	日 数
豊島/中央	224
尾西	284
木曽川	285
子ども文化広場	285
尾西児童	286
地域文化広場	298
移動図書館	156

## (4) 複写枚数

単位：枚

月	豊島/中央	尾西	木曽川	子文	尾西児童	合計
4 月	3,404	1,167	557	43	10	5,181
5 月	3,784	1,523	681	6	5	5,999
6 月	3,705	1,221	464	29	7	5,426
7 月	3,118	1,288	673	62	1	5,142
8 月	3,240	1,440	615	39	12	5,346
9 月	2,966	1,247	439	18	4	4,674
10 月	---	1,402	590	26	4	2,022
11 月	---	1,769	605	30	0	2,404
12 月	---	1,707	750	16	4	2,477
1 月	3,793	1,358	573	33	0	5,757
2 月	4,888	931	627	16	9	6,471
3 月	4,940	823	550	22	22	6,357
合計	33,838	15,876	7,124	340	78	57,256

## (5) 参考業務

単位：件

月	豊島/中央	尾西	木曽川	子文	尾西児童	合計
4 月	122	88	29	44	8	291
5 月	100	53	30	41	11	235
6 月	105	81	37	95	10	328
7 月	96	97	62	125	13	393
8 月	83	90	49	99	18	339
9 月	59	82	48	53	9	251
10 月	0	64	24	29	7	124
11 月	0	65	39	61	9	174
12 月	0	50	29	35	12	126
1 月	176	40	46	23	4	289
2 月	139	26	54	35	4	258
3 月	165	41	46	27	5	284
合計	1,045	777	493	667	110	3,092

## (6)館内DVD・ビデオテープ試視聴

単位：点

月	別館/中央	尾西	木曽川	子文	合計
4 月	265	151	347	103	866
5 月	284	90	293	77	744
6 月	314	91	312	98	815
7 月	355	156	497	173	1,181
8 月	366	258	753	199	1,576
9 月	328	125	447	120	1,020
10 月	0	54	214	60	328
11 月	0	86	321	80	487
12 月	0	80	304	67	451
1 月	1,243	96	280	53	1,672
2 月	1,784	99	305	35	2,223
3 月	1,963	97	302	125	2,487
合計	6,902	1,383	4,375	1,190	13,850

## (7)館内CD・カセットテープ試聴

単位：点

月	別館/中央	尾西	木曽川	子文	尾西児童	合計
4 月	36	19	19	0	16	90
5 月	17	16	24	1	9	67
6 月	30	23	18	12	9	92
7 月	12	18	13	4	23	70
8 月	20	24	31	5	77	157
9 月	18	13	21	6	28	86
10 月	0	11	12	0	23	46
11 月	0	11	4	1	11	27
12 月	0	15	6	0	12	33
1 月	116	16	12	0	8	152
2 月	87	30	10	0	6	133
3 月	114	28	10	1	43	196
合計	450	224	180	30	265	1,149

(8)インターネットブース・  
持込パソコン室利用（中央）

単位：人

月	インターネットブース	持込パソコン室
1 月	1,037	412
2 月	1,395	503
3 月	1,440	386
合計	3,872	1,301

## (9)ブックスタートパック贈呈者数

(4ヵ月児健康診査)

単位：人

月	豊島/中央	尾西	木曽川	合計
4 月	119	87	86	292
5 月	80	91	87	258
6 月	120	62	79	261
7 月	123	108	66	297
8 月	61	89	68	218
9 月	100	72	75	247
10 月	137	91	71	299
11 月	116	121	68	305
12 月	141	84	73	298
1 月	83	72	72	227
2 月	141	59	79	279
3 月	106	114	65	285
合計	1,327	1,050	889	3,266



## 6. 逐次刊行物目録

(雑誌類) ※中…中央、尾…尾西、木…木曽川、子…子ども文化広場、児…尾西児童

平成25年3月31日現在

保存年限例 1…1年、0.6…6ヶ月、永…永年保存 \*…未登録資料

	誌名	刊行形式	保存年限				
			中	尾	木	子	児
あ	I / O	月		1			
	愛犬の友	月	1		1		
	I ' m h o m e	隔月					1
	AERA	週	1	1	1		1
	AERA with Kids	季	1				
	AERA with Baby	隔月	1				
	アサヒカメラ	月	3	1	1		
	アスキー・PC	月	1		1		
	A s s o c i é	月	1		1		
	アニメージュ	月		1	1		
	アニメディア	月			1		1
	あるじゃん(休刊中)	月			1		
	a n ・ a n	週	1				
	& h o m e	季	3				
	アントレ	季	1				
い	囲碁(休刊中)	月			1		
	一枚の繪	月	3				
	一個人	月		1	1		
	i l l u s t r a t i o n	季	3				
	ENGLISH JOURNAL	月	1		1		
	I n t e r f a c e	月	1				
	I n R e d	月			1		
う	2 5 a n s	月	1				
	WEEKLYファミ通	週	1				
	V i V i	月		1			
	w i t h	月	1	1	1		
	W i L L	月	3				
	Web Designing	月	1				
	VOGUE JAPAN	月	1				
	潮	月	3				
	美しいキモノ	季	1				
	え 栄養と料理	月	3	1	1		
	エクステリア&ガーデン	季	3				
	e c l a t	月	1				
え	エコノミスト	週	1	1	1		
	S - F マガジン	月	1				
	E g g	不定	5	永			
	ESSE	月	1	1	1		
	e d u	月	3	3			3
	NHK囲碁講座	月			1		
	NHKみんなのうた	月	3				
	FQ JAPAN	季	3				
	MJ	月	1				
	ELLE girl	隔月	1				
	園芸ガイド	季	1		1		3
	演劇界	月		1			

	誌名	刊行形式	保存年限				
			中	尾	木	子	児
お	おおきなポケット(休刊中)	月		3		永	3
	OCEANS	月			1		
	大相撲(休刊中)	月		3			
	オートバイ	月			1		
	オール讀物	月	3	1	1		
	おしゃれ工房(休刊中)	月	3				
	おそい・はやい・ひくい・たかい	季				5	
	O t o n a F a m i	月	1				
	おはよう奥さん	月			1		
	おはよう21	月	3				
	おひさま	隔月	3	3	1	3	3
	おりがみ	月	3				
	オレンジページ	月2	1		1		1
	オレンジページ Cooking	季	1				
	音楽の友	月	3	1	1		
か	CAR and DRIVER	月2	1				
	C a s a BRUTUS	月			1		
	海外繊維技術文献集	隔月	永				
	会社四季報	季	1	3	1		
	会社四季報 未上場会社版	年2	3				
	会社四季報 ワイド版	季	1	3			
	かがくのとも	月	3	3	1	永	3
	岳人	月			1		
	加工技術	月	永				
	かぞくのじかん	季	1				
	歌壇	月	1				
	家庭画報	月	1	1			
	KATEIGAHO INTERNATIONAL EDITION	年2	3				
	ガバナンス	月	3	3			
	からだにいいこと	月			1		
	がんサポート	月	3				
き	季刊銀花(休刊中)	季	5				
	季刊地域	季	3				
	季刊理科の探検	季			1		
	季節限定ぴあ	季	1				
	Guitar magazine	月	3				
	キネマ旬報	月2	1	1	1		
	きものサロン	年2	1				
	C a n C a m	月	1		1		
	郷土文化	不定	永				
	きょうの健康	月	3		1		1
	きょうの料理	月	3		1		1
	きょうの料理ビギナーズ	月	1				
	Quilts Japan	隔月	1				
	きれいの魔法	月	3				
	近代盆栽	月	3				

	誌名	刊行 形式	保存年限				
			中	尾	木	子	児
く	COURRIER Japon	月	1				
	暮らしと健康(休刊中)	月	1	1	1		
け	暮らしの手帖	隔月	5	3	1		
	CREA Traveller	季	3	3			
	クロワッサン	月2	1		1		
	クロワッサンPremium	月	1		1		
	軍事研究	月	1				
	群像	月	3				
	ケイコとマナブ 東海版	月			1		
	経済セミナー	隔月	3				
	芸術新潮	月	5	1	1		
	螢雪時代	月	1			1	
	芸大・美大をめざす人へ	年5	3				
	GOETHE	月		1			
	月刊金融ジャーナル	月	1				
	月刊クーヨン	月				5	
	月刊考古学ジャーナル	月	3				
	月刊碁ワールド	月	3	1			
	月刊国民生活(終刊)	月	1				
	月刊自家用車	月		1			
	月刊社会教育	月	5				
	月刊ジュニアエラ	月	3	3		3	
	月刊たくさんのふしぎ	月	3	3	1	永	3
	月刊東海財界	月	3				
	月刊バスケットボール	月	1				
	月刊Piano	月	3				
	月刊美術	月		1			
	月刊文化財	月	3				
	月刊ボザール(休刊中)	月	1				
	月刊ポプラディア(休刊中)	月		3		3	
こ	KELLY	月	1		1		
	元気ときれいの教科書からだの本	季	1				
	現代詩手帖	月	1				
	現代農業	月	3				
	現代の図書館	季	永				
	航空ファン	月	1				
	子ども英語ジャーナル(休刊中)	月	1				
	こどもとしょかん	季				永	
	子供の科学	月	3	3	1	3	3
	こどもの図書館(受入中止)	月				3	
	こどものとも	月	5	3	1	永	3
	こどものとも0. 1. 2	月	5	3	1	永	3
	こどものとも年少版	月	5	3		永	
	こどものとも年中向き	月	5		1	永	
	子どもの本棚	月		永			
	こどもブティックCUCITO	季	1				
	この本読んで!	季		10 年		永	
	Cobalt	隔月	1				
	Como	月		1			
	GOLF DIGEST	月	1	1	1		

	誌名	刊行 形式	保存年限				
			中	尾	木	子	児
さ	GONG KAKUTOGI	月	1				
	SCIENTIFIC AMERICAN	月	1				
	ざ・いけのぼう	月	3				
	saita	月			1		
	THE 21	月		1			
	SAPIO	月	1				
	サライ	月	3	1	1		
	サンデー毎日	週	1	1	1		
し	GQ JAPAN	月	1				
	CG	月	1		1		
	CD&DLで一た	隔月	1		1		
	CD Journal	月				1	
	J J	月	1		1		
	J R時刻表	月	1				
	JTB時刻表	月	1	1	1		
	The Economist	週	1				
	史学雑誌	月	永				
	時局	月	1	3*			
	思想	月		5			
	City-1(休刊中)	隔月	5	永*			
	児童心理	月		1			
	Journal of Textile Engineering	隔月	永				
	週刊朝日	週	1	1	1		
	週刊金曜日	週	1				
	週刊サッカーマガジン	週	1	1	1		
	週刊新潮	週	1	1	1		
	週刊ダイヤモンド	週	1				
	週刊東洋経済	週	1	1	1		
	週刊文春	週	1		1		
	週刊ベースボール	週	1	1	1		
	受験新報	月	1				
	出版ニュース	旬	5				
	JUNON	月			1		
	趣味の園芸	月	3	1	1		
	趣味の園芸ビギナーズ	季	3				
	趣味の園芸やさいの時間	月	3	3			
	ジュリスト	月	5	5	1		
	小学一年生	月	1			1	
	小学二年生	月	1			1	
	小学三年生(休刊中)	月	1			1	
	小学四年生(休刊中)	月	1			1	
	将棋世界	月	3	1	1		
	小説現代	月	1		1		
	小説新潮	月	1	1			
	小説すばる	月			1		
	消費と生活	隔月	1	1			
	史林	隔月	永				
	JILLE	月	1				
	新建築	月	3				
	新潮	月	3				

	誌名	刊行 形式	保存年限				
			中	尾	木	子	児
す	新潮45	月	1				
	新聞ダイジェスト	月	5				
	人民中国	月	1				
	SWIMMING MAGAZINE	月	1				
	数学セミナー	月	3				
	SKI journal	月	1				
	SCREEN	月	1	1	1		
	すてきな奥さん	月	1	1	1		1
	素敵なカントリー	季	3				
	すてきにハンドメイド	月	3	1	1		
せ	Stereo	月	3				
	STORY	月	1	1			
	Spy Master	月	1				
	すばる	月	3				
	SUMAI no SEKKEI	隔月	3	1	1		
	墨	隔月	5				
	相撲	月	3	1			
	税経通信	月	3				
	正論	月	3				
	世界	月	3	1	1		
そ	世界経済評論	隔月	3				
	ゼクシィ 東海版	月	1				
	sesame	隔月	1				
	Seventeen	月	1				1
	せんい	月	永				
	繊維科学	月	永				
	繊維学会誌	月	永	5			
	繊維・生活用品統計月刊報	月	永				
	繊維製品消費科学	月	永				
	染織春秋	不定	永				
た	宣伝会議	月2	1				
	装苑	月	1		1		
	壮快	月	1	1	1		
	SOFT-TENNIS MAGAZINE	月	1				
	Tarzan	隔週			1		
	大法輪	月	5				
	TIME	週	1		1		
	DIME	月	1				
	ダイヤモンドZAi	月			1		
	Taiwan Panorama	月	1				
	ダ・ヴィンチ	月		1	1	1	
	多聴多読マガジン	隔月	5				
	卓球王国	月	1				
	旅(休刊中)	隔月	3	3	1		
	旅サライ	不定	3				
	旅の手帖	月	3	1	1		
	たまごクラブ	月	1		1		
	たまひよこっこクラブ(休刊中)	月			1		
	短歌	月			1		
	短歌研究	月		3			

	誌名	刊行 形式	保存年限				
			中	尾	木	子	児
ち	dancyu	月			1		
	Cheek	月	1	1	1		
	ちいさい・おおきい・よわい・つよい	季				5	
	ちいさなかがくのとも	月	3			永	
	地方公務員研究(終刊)	季	5				
	中央公論	月	3	3	1		
	中国語ジャーナル(休刊中)	月	1				
	CHOKiCHOKi	月	1				
	チルチンぴと	隔月	1*	3	1		
	Discover Japan	隔月		3			
て	DAYS JAPAN	月	1				
	デジキャパ!	月	3				
	Tennis Classic break	月	1				
	鉄道ジャーナル	月	1	1			
	鉄道ファン	月	1		1		
	Tennis Magazine	月		1	1		
	TVガイド 中部版	週		1			
	電撃文庫magazine	隔月	1				
	天文ガイド	月	3		1		
	ドゥーパ!	隔月	1				
と	Tokai Walker	隔週	1	1	1		1
	Doman i	月			1		
	東海じゃらん	月			1		
	東海釣りガイド	月	1	1	1		
	特選街	月	1	1	1		
	図書館雑誌	月	永				
	ドラゴンマガジン	月	1				
	なごみ	月	3				
	NAGOYA GIRL	月	1				
	NATIONAL GEOGRAPHIC	月	3				
に	Number	隔週	1	1	1	1	
	ニコ☆プチ	隔月	1				
	nicola	月	1				
	日経WinPC	月	1				
	日経WOMAN	月	1		1		
	日経エンタテインメント!	月			1		
	日経おとなのOFF	月	1		1		
	日経会社情報	季	1				
	日経サイエンス	月	3				
	日経情報ストラテジー	月	1				
	日経トレンディ	月	1	1			
	日経PC21	月		1			
	日経PCビギナーズ	月	1				
	日経ビジネス	週	1				
	日経ヘルス	月	1	1			1
	日経マネー	月	1	1			
	日経Linux	月	1				
	日本古書通信	月	5				
	日本児童文学	隔月	3			永	
	日本歴史	月	永				

	誌名	刊行 形式	保存年限				
			中	尾	木	子	児
ね	Newsweek	週	1	1	1		
	Newsweek 英語版(休刊中)	週	1				
	Newsがわかる	月	3		1	1	
	Newtype	月	1				
	Newton	月	3	1	1		
	ねこ	季	1				
	猫生活	隔月		3			
	ねんきん生活。	季	1				
	non・no	月	1	1	1		
	Harvard Business Review	月	1				
	俳句	月		3	1		
	俳句界	月	3				
	BIKE TIME TOKAI	月	1				
	BiCYCLE CLUB	月	1				
	俳壇	月		3			
	HOUSING	月		1	1		
	発明	月	1				
	Badminton MAGAZINE	月	1				
	花時間	月			1		
	母の友	月			1	5	
ひ	papyrus	隔月				3	
	ハヤカワミステリマガジン	月	1				
	パリティ	月	3				
	VOLLEYBALL	月	1				
	判例時報	旬	永				
	PHPほんとうの時代Life+ (休刊中)	月	3	1			
	BE-PAL	月	1	1	1		
	Business i. ENECO	月	1				
	BUSINESS LAW JOURNAL	月	3				
	美術手帖	月			1		
	BISES	隔月		3			
	ピチニレモン	月		1			
	BIG tomorrow	月	1	1	1		
	BIG tomorrow MONEY	不定	1				
	ビデオSALON	月	3				
	美味サライ	不定	3				
	ひよこクラブ	月	1		1	1	
	Hir@gana Times	月	1				
ふ	FINEBOYS	月	1				
	FEMALE	季		3			
	FYTTE	月	1		1		
	FORTUNE	3週1	1				
	Forbes Asia	月	1				
	FOREIGN AFFAIRS	年6	1				
	フォーリン・アフェアーズ・レポート	月	3				
	婦人画報	月	1				
	婦人公論	月2	1	1	1		
	婦人之友	月	1	3	1		
	PLUS 1 LIVING	隔月	3	3			
	BRUTUS	隔週			1		

	誌名	刊行 形式	保存年限				
			中	尾	木	子	児
へ	BLOOMBERG BUSINESS WEEK	週	1				
	ブレーン	月	1				
	プレジデント	月2	1	1	1		
	プレジデントFamily	月	3	1	1	1	
	PRESIDENT PLUS	不定	1				
	プレジデント別冊	不定	1				
	Pre-mo	月	1				
	文学	隔月	3				
	文藝界	月	3				
	文藝	季	3				
	文藝春秋	月	3	3	1		
	文藝春秋SPECIAL	季	3				
	別冊暮らしの手帖	不定	5				
	別冊旅の手帖	不定	3				
	別冊文藝春秋	隔月	3				
	Baby-mo	季	1	1	1		
	Health premie	不定	1				
	pen	月2	1				
ほ	Voice	月	3				
	Voice Newtype	不定	1				
	法律時報	月	5	5			
	BOWLING magazine	月	1				
	星ナビ	月		1			
	Hobby JAPAN	月	1				
ま	MacPeople	月	1				
	ミセス	月	1		1		
み	ミセスのスタイルブック	年4	1	3			
	Myojo	月	1				
	みんなのねがい	月	3				
	ムー	月		1			
む	目の眼	月	3				
	MEN'S EX	月		1			
	MEN'S CLUB	月	1		1		
	Men's JOKER	月	1				
	MEN'S NON-NO	月	1	1	1		
	Men's LEE	不定	1				
	MORE	月	1		1		
も	MOE	月		3			
	モダンリビング	隔月	3				
	mono	月2	1				
	文部科学時報(休刊中)	月	1				
	ヤマケイJOY(ワンダーフォーゲルに改題)	年6	5				
や	山と溪谷	月	5	1	1		
	郵趣	月		1			
ゆ	ゆうゆう	月		1	1		
	ユリイカ	月	3				
	幼稚園	月	1			1	
よ	yom yom	季	3				
	LIVES	隔月			1		
ら	ラブベリー(休刊中)	月	1				

	誌名	刊行 形式	保存年限				
			中	尾	木	子	児
り れ ろ わ	ランニングマガジンc o u r i r	月	1				
	L E E	月	1		1		1
	R i k a T a n (季刊理科の探検に改題)	月			1		
	R e a d e r ' s D i g e s t	月	1				
	歴史街道	月		3			
	歴史群像	隔月	3				
	歴史読本	月	3	1	1		
	レコード芸術	月		1			
	レタスクラブ	月2	1	1	1		
	レディブティック	月	1				
	r o c k i n ' o n	月	1				
	W O R L D S O C C E R D I G E S T	隔週			1		
	わかさ	月	1				
	私のカントリー	季	3				
	W a n	隔月		3			
	ワンダーフォーゲル	隔月	5				

各館登録タイトル数	
中央図書館	327
尾西図書館	127
木曽川図書館	130
子ども文化広場図書館	33
尾西児童図書館	20
全館合計	406 誌

紙名	保存年限				
	中	尾	木	子	児
〔購入分〕					
朝日新聞(朝夕刊)※1	1	永	0.6	0.3	1
朝日新聞(地方版)	永		0.6		
朝日小学生新聞	1	1	0.6	3	
朝日中学生ウィークリー	1	1	0.6	3	1
一宮タイムス(休刊中)	永	永	5		
岐阜新聞(朝刊)	1				
産経新聞	1	1	0.6		
週刊読書人	1	1			
スポーツニッポン			0.6		
スポーツ報知		1			
センイ・ジャアナル(休刊中)		永			
繊維ニュース	永				
繊維新聞	永	1			
中日新聞(朝夕刊)※1	1	1	0.6	0.3	1
中日新聞(尾張版)	永	永	0.6		
中日こどもウィークリー	1				
中日スポーツ	3	1	0.6	0.3	
中部経済新聞	1	1	0.6		
図書新聞	1				
日刊スポーツ	1		0.6		
日刊工業新聞	1	1			
日経ヴェリタス	1				
日経産業新聞	1				
日経流通新聞	1				
日本経済新聞(朝夕刊)	1	1	0.6		
日本繊維新聞(休刊中)	永	永			
尾西タイムス		永			
フジサンケイビジネスアイ	1				
毎日新聞(朝夕刊)	1	1	0.6		
毎日新聞(地方版)	永				
毎日小学生新聞	1	1		3	1
読売新聞(朝刊)	1	1	0.6		
読売新聞(地方版)	永				
人民日報(海外版)	1				
朝鮮日報	1				
The Japan times.	1	1	0.6		
USA TODAY	1				

※1 子ども文化広場図書館は朝刊のみ

紙名	保存年限				
	中	尾	木	子	児
〔寄贈分〕					
一宮せんいニュース	永				
高校生新聞	1				
公明新聞	1	1	0.6		
国士舘大学新聞	1				
出版ダイジェスト(休刊中)		1			
昭和	1				
新婦人しんぶん	1				
しんぶん赤旗	1	1	0.6		
しんぶん赤旗 日曜版	1	1	0.6		
聖教新聞	1	1	0.6		
電気新聞	1				
同朋新聞		1			
なごやにしべつじん	1				
民団新聞	1				
〔縮刷版〕					
朝日新聞(東京版)※2	永		3		
中日新聞(市民版)	永	永	永		
中部経済新聞	永				
日本経済新聞	永				
〔マイクロフィルム〕					
新愛知新聞(M21.7-S17.8)	永				
中日新聞 市民版(S17.9-S46.12)	永				
中日新聞 尾張版(S25.1-)	永				
名古屋新聞(M39.11-S17.8)	永				
〔官広報〕					
官報	永	1	1		
官報号外	永	1	1		
官報号外. 参議院会議録	永	1			
官報号外. 衆議院会議録	永	1			
官報資料版(H19終刊)	永				
広報いちのみや(S24.1-)	永				
広報びさい(S40.1-H17.3)		永			
広報きそがわ(S34.2-H17.3)			永		
文部科学広報(H22.3終刊)	5				
愛知県公報	永	1			

※2 木曽川は新規受入停止(-H24.3)

## 7. 図書館活動係数

平成25年3月31日現在

人 口	386,447 人	資 料 購 入 費 (図書・AV・新聞・雑誌)	213,556 千円
登 録 者 数	146,803 人	図 書 購 入 費	155,373 千円
市 内 登 録 者 数	140,605 人	図 書 購 入 冊 数	103,675 冊
貸 出 者 数	632,494 人	開 館 日 数 (尾西図書館)	284 日
貸 出 点 数	2,511,628 点	職 員 数	97 人
蔵 書 点 数	1,006,720 点		

項 目		算 出 方 法	係 数
市民一人当り	蔵 書 点 数	$\frac{\text{蔵 書 点 数}}{\text{人 口}}$ (点)	2.6
	貸 出 点 数	$\frac{\text{貸 出 点 数}}{\text{人 口}}$ (点)	6.5
	資 料 購 入 費	$\frac{\text{資 料 購 入 費}}{\text{人 口}}$ (円)	553
登 録 率		$\frac{\text{市 内 登 録 者 数}}{\text{人 口}}$ (%)	36.4
登録者一人当り	蔵 書 点 数	$\frac{\text{蔵 書 点 数}}{\text{登 録 者 数}}$ (点)	6.9
	貸 出 点 数	$\frac{\text{貸 出 点 数}}{\text{登 録 者 数}}$ (点)	17.1
	資 料 購 入 費	$\frac{\text{資 料 購 入 費}}{\text{登 録 者 数}}$ (円)	1,455
蔵 書 回 転 率		$\frac{\text{貸 出 点 数}}{\text{蔵 書 点 数}}$ (回)	2.5
図 書 購 入 平 均 価 格		$\frac{\text{図 書 購 入 費}}{\text{図 書 購 入 冊 数}}$ (円)	1,499
職 員 一 人 当 り		$\frac{\text{貸 出 点 数}}{\text{職 員 数}}$ (点)	25,893
一日当り	貸 出 者 数	$\frac{\text{貸 出 者 数}}{\text{開 館 日 数}}$ (人)	2,227
	貸 出 点 数	$\frac{\text{貸 出 点 数}}{\text{開 館 日 数}}$ (点)	8,844

○職員数内訳

・正規職員 25

・常勤臨時職員 9.5 臨時職員 42.7 業務委託社員 19.8

※1,500時間換算

## 8. 図書館行事

### (1) 中央（豊島）図書館の行事

#### ① オープニングイベント

##### ・種村有菜原画展

期 間	1月17日（木）～20日（日）
場 所	多目的室1・2
参 加 者	延べ4,189人
内 容	デビュー以前の未公開の貴重な作品から、りぼん（集英社）で連載された「桜姫華伝」の最新原画を初公開。出展作品約80点。

##### ・種村有菜トークショー

日 時	1月19日（土） 【第1部】午前11時～11時30分【第2部】午後2時～2時30分
場 所	尾張一宮駅前ビル7階シビックホール
参 加 者	【第1部】400人【第2部】358人

##### ・著名人の書簡展

期 間	3月5日（火）～20日（水）
場 所	多目的室1・2
参 加 者	延べ1,074人
内 容	博物館と共催して、一宮歴史民俗研究会代表豊田昌夫氏のコレクションから、市に寄贈された郷土に関わる偉人の書簡や、全国的に著名な芸術家・文学者・政治家の書簡を紹介。

#### ② ロビー展示

開 催 期 間	テ ー マ	出展者
4月 1日（日）～25日（水）	絵手紙	植島 佳世
5月 2日（水）～25日（金）	自動車カタログ展	大森 英也
6月 1日（金）～24日（日）	色鉛筆の映画女優（邦画・韓国・洋画）	中村 剣持
7月 1日（日）～25日（水）	一宮の歴史を描く	堀尾 一郎
8月 1日（水）～25日（土）	2012年水潮会展	伊藤 三春
9月 1日（土）～25日（火）	一宮のモニュメント写真展	佐藤 正晴



### ③講座

#### ・絵本の読み聞かせボランティア育成講座

開 催 日 参 加 者	2 月 1 日 (金)	29 人
	2 月 15 日 (金)	26 人
	2 月 22 日 (金)	27 人
	2 月 27 日 (水)	24 人
講 師	山口 陽子	
内 容	絵本の読み聞かせの基本を学ぶ。	

#### ・紙芝居ボランティア育成講座

開 催 日 参 加 者	2 月 21 日 (木)	28 人
	3 月 14 日 (木)	29 人
	3 月 28 日 (木)	27 人
講 師	近藤 洋子	
内 容	紙芝居の読み聞かせの基本を学ぶ。	

#### ・ストーリー・テリングボランティア育成講座

開 催 日 参 加 者	3 月 8 日 (金)	27 人
	3 月 15 日 (金)	26 人
	3 月 22 日 (金)	25 人
	3 月 29 日 (金)	23 人
講 師	下澤 いづみ	
内 容	ストーリー・テリングの基本を学ぶ。	

#### ・「イタリア、トスカーナ美術散歩」～古都シエナ、アレッツォを中心に～

講 師	美術家 松原 憲司 氏
日 程	3月23日 (土) ・ 30日 (土)
受 講 料	無料
受 講 者	延べ88人
内 容	イタリア中西部トスカーナ地方の中世が香る都市、シエナ、アレッツォ、またその近隣の町々の美術館、教会等に残るシエナ派やルネッサンスの美術を紹介

### ④16ミリ映写機操作講習会

対 象	市内在住、在勤、在学の18歳以上の方
日 時	7月19日 (木) 午前10時～午後4時
受 講 料	無料
受 講 者	34人 (修了者34人)
内 容	16ミリ映写機の操作技術などの修得

### ⑤除籍本のリサイクル

除籍になった図書などを市民の方々に、再度有効に利用してもらうことを目的に配布。

移管内訳	市役所市民課ロビー	106	冊
	市内児童館・保育園など	2,513	冊
	市内小学校など	86	冊
	公民館・としよりの家など	174	冊
	合 計	2,879	冊

### ⑥平成24年度巡回映画学習会（一宮市A V技術者の会主催）

児童を対象に、夏休みや冬休みを利用して市内で巡回映画会を行う。

実施会場	実施回数	参加人員	実施会場	実施回数	参加人員
貴船	2	83	今伊勢	12	681
神山	21	753	奥	20	1,788
大志	1	26	萩原	21	1,001
向山	5	203	千秋	8	180
富士	16	974	丹陽	2	285
葉栗	20	1,100	尾西第一	3	287
浅井	22	739	尾西第二	4	159
北方	6	319	木曽川	6	307
大和	15	597	計	184	9,482

### ⑦実習等

#### ・職場体験学習

中学校からの要請で図書館職員の仕事を体験し、将来の進路の助けとなるよう指導。

日 程	学 校 名	人数
7 月 25 日（水） ～ 27 日（金）	大和南中学校 2年生	2人
7 月 31 日（火）	中部中学校 2年生	3人
8 月 1 日（水）	西成中学校 2年生	3人
8 月 2 日（木）	丹陽中学校 2年生	5人
8 月 3 日（金）	北部中学校 2年生	4人
8 月 7 日（火）	尾西第一中学校 2年生	4人

#### ・図書館実習

大学からの要請で図書館司書資格取得を目指す学生を受け入れる。

日 程	学 校 名	人数
8 月 9 日（木） ～ 15 日（水）	愛知淑徳大学	2人
3 月 17 日（日） ～ 24 日（日）	近畿大学通信教育部	1人

### ⑧おはなしのへや

#### ・おはなし会

総回数29回 参加総数 1,205人

⑩中央図書館利用団体

平成25年3月31日現在

名 称	発 足 年	会 員 数	例 会 日	活 動 内 容
一宮市A V 技術者の会	S 40年	18支部 133名	毎月 随時	地域における「16ミリ映 画」の上映及び指導
むらさき会	S 49年	男 0 女 41 計 41名	毎月 第1火	講師の指導により、「御伽 草子」を学習する
草子会	S 61年	男 1 女 7 計 8名	毎月 第3金	作文・随筆・詩等を創作・ 批評
濤聲会	S 63年	男 16 女 14 計 30名	毎月 第1火・第4土	「唐詩選」を基に、詩の鑑 賞・作詩を学習する
かにサークル	H3年	男 0 女 32 計 32名	毎月 第2・4金	折り紙による、作品の製作
史記の会	H4年	男 6 女 6 計 12名	毎月 第3土	講師の指導により、「史 記」を学習する
ニイハオ会	H5年	男 22 女 17 計 39名	毎月 第1・2土	講師の指導により、「中国 語」の学習をする
一宮自分史の会	H12年	男 8 女 6 計 14名	毎月 第2水	作品相互研究、作品上梓、 見学・研修旅行
創作製本趣味の会	H14年	男 3 女 10 計 13名	毎月 第2水	創作製本の製作・研修
美術散歩の会	H15年	男 4 女 10 計 14名	毎月 第3水	国内外の美術作品の学習
豊史談会	H18年	男 16 女 14 計 30名	毎月 第2火	尾張・美濃地域の史実を学 習・史跡探訪
一宮良寛会	H18年	男 5 女 12 計 17名	毎月 第2水	講師による法話 「良寛の世界」を学習する
一宮円空会	H19年	男 11 女 19 計 30名	毎月 第2火	円空研究と現地学習
一宮市朗読グルー プ ききょう	H元年	男 2 女 45 計 47名	毎月 第2・4金	録音図書制作や対面朗読

(14団体)

## (2)尾西図書館の行事

### ①展示会

平成24年4月～平成25年3月

開 催 期 間	テ ー マ	展示者
7月24日(火)～29日(日)	自由なcolorパズル	大和中学美術部
8月1日(水)～15日(水)	市民へいわ百花展	中村 美代子
12月7日(金)～23日(日)	かきかた、ペン習字、筆ペン、毛筆作品展	渡辺 康子
1月5日(土)～1月20日(日)	スポーツ選手のイラスト展	水谷 正範

### ②講習会

・読み聞かせ講習会

開 催 日 者	11 月 7 日 (水)	20 人
	11 月 14 日 (水)	20 人
	11 月 21 日 (水)	17 人
	11 月 28 日 (水)	17 人
	12 月 5 日 (水)	17 人
講 師	宗宮 尚子	
内 容	絵本の読み聞かせの基本を学ぶ。(図書館みのりの会)	

### ③図書・雑誌のリサイクル

除籍になった図書と雑誌を市民の方々に、再度有効に利用してもらうことを目的に開催

開催日 10月27日(土)・28日(日)

参加者数 1,850人 譲渡資料数 5,730 冊

### ④幼児・児童に対する図書館活動

・親子で楽しむ会

幼児と母親を対象に早い段階から読書の楽しさ、大切さを知ってもらうことを目的に開催

毎月 第2水曜日 午前11時から 2階視聴覚室

総回数10回 参加総数 192人

・おはなし会 (図書館みのりの会主催)

おはなし室において、絵本の読み聞かせ、紙芝居、パネルシアターなどを上演

毎週土、日曜日 午後2時から

総回数 95回 参加総数 1,081人

・たのしいおはなし会 (朗読ぐるーぷ言の葉主催)

児童を対象に朗読を通して読書普及活動を目的に開催

毎月 第2土曜日 午前11時から 1階おはなし室

総回数 12回 参加総数 118人

- ・ストーリー・テリングの会 （尾西ストーリー・テリングの会 おはなしの森主催）

児童を対象にストーリー・テリングを通して読書普及活動を目的に開催

毎月 第4土曜日 午前11時から 1階おはなし室

総回数 11回 参加総数 180人

- ・ストーリー・テリングの会 （尾西児童図書館で開催）

（尾西ストーリー・テリングの会 おはなしの森主催）

児童を対象にストーリー・テリングを通して読書普及活動を目的に開催

毎月 第1水曜日 午後3時20分から 尾西児童図書館おはなし室

総回数 11回 参加総数 416人

- ・子どものつどい （尾西児童図書館で開催）

幼児・児童に対するサービスとして、テーマにより絵本や紙芝居の読み聞かせなどを児童図書館職員により開催

毎月 第3水曜日 午後3時20分から 尾西児童図書館おはなし室

総回数 12回 参加総数 428人

- ・子ども読書の日記念行事

子どもたちに本と図書館に親しんでもらうとともに「子ども読書の日」の普及をはかる

開催日	内容	参加者
4月28日（土）	日本や外国の昔話の語り	12人
4月28日（土）	手品	50人
4月29日（日）	大型絵本、大型紙芝居、パネルシアター、エプロンシアター	26人
5月6日（日）	朗読、人形劇、大型絵本	39人

- ・夏のおはなし会

幼児・児童を対象に本や図書館に親しんでもらうために開催

開催日	内容	参加者
7月15日（日）	大型紙芝居、人形劇、ピクチャーシアターほか	80人

- ・春のおはなし会（尾西児童図書館で開催）

幼児・児童を対象に本や図書館に親しんでもらうために開催

開催日	内容	参加者
3月27日（水）	大型絵本、大型紙芝居、パネルシアター、など	49人

- ・幼児教室

保育園児に対する読書サービスとして、自由読書・ビデオの上映・読み聞かせなどを行い、図書館に親しんでもらうための集団利用

	来館保育園	回数	参加人数
尾西図書館	市内保育園	28回	1,040人
尾西児童図書館	市内保育園	8回	401人
合計	市内保育園	36回	1,441人

・小学生一日司書体験

図書館のしくみや活動を学習し、図書館に対する理解を深めてもらうために開催  
市内の小学5・6年生の参加希望者が、司書として図書館業務を1日体験する

開催日 7月25日（水）

参加者 小学5.6年生（12人）

・職場体験学習

中学校からの要請で図書館職員の仕事を体験し、将来の進路の助けとなるよう指導

日 程	学 校 名	人数
8 月 1 日（水）	萩原中学校	5人
8 月 2 日（木）	今伊勢中学校	4人
8 月 3 日（金）	尾西第三中学校	4人

⑤尾西図書館利用団体

平成25年3月31日現在

名 称	発 足 年	会 員 数	例 会 日	活 動 内 容
図書館みのりの会	S 59年	女29男1 計30名	奇数月 第2土	全体会（活動経過報告、今後の予定など）
さつき会	S 61年	女11 計11名	毎月 第1木	読書会：作品研究、文学散歩
尾西朗読同好会	S 62年	女15 計15名	毎月 第4火	講師の指導により、朗読の勉強をしている自主グループ
手品同好会	H 8年	男5 女3 計8名	毎月 第2木	講師の指導により、手品の勉強会
尾西ストーリー・テリングの会 おはなしの森	H 10年	女18 計18名	毎月 第3木	ストーリー・テリングの勉強会
勉強会 菜の花	H 19年	女9 計9名	毎月 1～2回火	読み聞かせの勉強会

（6団体）

### (3) 玉堂記念木曾川図書館の行事

#### ①展示会

平成24年4月～平成25年3月

開催期間	テーマ	展示者
4月3日(火)～8日(日)	水洋会・本町合同絵画展	寺西 洋二
4月10日(火)～15日(日)	東海道五十三次 伊勢型紙展	大島 忠敏
4月17日(火)～22日(日)	第20回墨水会 書作展	高木 曾水
4月24日(火)～30日(月)	彩の会 ちぎり絵展	板垣 瞳
5月2日(水)～6日(日)	寺西洋二 傘寿記念個展	徳田 清昭
5月8日(火)～13日(日)	第7回プルシャンプルー絵画展	沢田 康孝
5月15日(火)～20日(日)	日本画洗心会展とこども美術展	甲賀 春美
5月22日(火)～27日(日)	第19回彩雲会展	上原 久信
5月29日(火)～ 6月3日(日)	第9回紙遊会 切り絵展	大西由里子
6月5日(火)～10日(日)	吉田陽一 油絵展	吉田 陽一
6月14日(木)～24日(日)	第3回寺西洋二主宰絵画教室・ 木曾川絵画同好会合同美術展	寺西 洋二 徳田 清昭
6月26日(火)～ 7月1日(日)	第3回アトリ絵ソンプレロ展	折田ふみ子
7月3日(火)～8日(日)	兼次の詩集展	赤澤 兼次
7月10日(火)～15日(日)	パステル画と水墨画クラブ展	光崎 鐘夫
7月16日(月)～22日(日)	版画 福田翠光展	玉堂記念 木曾川図書館
7月24日(火)～29日(日)	酔僕画展	永瀬 祐士
7月31日(火)～ 8月5日(日)	国際美術院展	河野 秀人
8月7日(火)～12日(日)	第13回めい写クラブ写真展	堀井 勝稔
8月14日(火)～19日(日)	アクリル絵画展	本島 典明
8月21日(火)～26日(日)	小倉義夫・照江二人展	小倉 義夫
8月28日(火)～ 9月2日(日)	第6回浅井町水墨画教室作品展	羽根 晴代
9月4日(火)～9日(日)	第5回フューチャークラブ作品展	とみつかクリニック
9月11日(火)～16日(日)	中日写真協会一宮市役所支部 写真展Ⅲ	杉山 幸夫
9月17日(月)～23日(日)	色鉛筆 絵画展	辻田 忠
9月25日(火)～30日(日)	第23回手つむぎ・染め・織り展	熊澤 総子
10月2日(火)～10日(水)	複製絵画展	玉堂記念 木曾川図書館
10月11日(木)～18日(木)	すみれ水彩画展	星野 鎮
10月20日(土)～ 11月15日(木)	風景と装飾 ～玉堂と琳派の近代～	一宮市博物館
10月20日(土)～ 11月15日(木)	木曾川水墨画クラブ作品展	岩田 侃次
11月17日(土)～25日(日)	ステンドグラス教室作品展	後藤 栄

開催期間	テーマ	展示者
11月27日(火)～ 12月2日(日)	ASC一宮17期会 趣味の作品展	三田 浩
12月4日(火)～9日(日)	能面・狂言面作品展	不破 均
12月11日(火)～24日(月)	版画 福田翠光展	玉堂記念 木曽川図書館
1月6日(日)～13日(日)	I・B・K美術家連盟展	米津美代子
1月14日(月)～20日(日)	クレヨン絵画展	稲葉 次郎
1月22日(火)～27日(日)	成墨会 水墨画作品展	水口 享
1月29日(火)～ 2月3日(日)	ASC21期生作品展	渡邊 義郎
2月5日(火)～10日(日)	うすずみ会 水墨画作品展	松川 雅次
2月11日(月)～17日(日)	行政書士アーティスト展	内藤 広子
2月19日(火)～24日(日)	ASC19期生「一休会」作品展	名取三枝子
2月26日(火)～ 3月3日(日)	ASC18期会作品展	足立 裕
3月5日(火)～10日(日)	書道作品展	松永 輝美
3月12日(火)～17日(日)	ボタニカルアート野の花の会作品展	森田あさ子
3月19日(火)～24日(日)	複製絵画展	玉堂記念 木曽川図書館
3月26日(火)～31日(日)	水洋会・本町合同絵画展	寺西 洋二

## ②講演会

- ・図書館講演会

開催日	3月17日(日) 午後2時
演題	伯父山田盛太郎(民主日本の設計者)～学術のかなたに志したもの～
講師	宮川 彰 氏 (一宮市木曽川町出身、首都大学東京教授)
参加者	124人
内容	昭和初期からマルクス経済学の理論家として活躍し、戦後は東京大学教授として後進を育て、農業問題に取り組んだ郷土の偉人ー山田盛太郎氏(木曽川町史登載者)の功績や生き方を甥宮川彰氏が語る。

## ③雑誌のリサイクル

除籍となった雑誌を市民の方々に、再度有効に利用してもらうことを目的に開催

開催日 2月9日(土)・10日(日)

譲渡資料数 1,398冊

## ④読み聞かせ・おはなし会

- ・読み聞かせ ぷりん

児童を対象に朗読を通して、読書普及活動を目的に開催

毎月 第4土曜日 午前11時から 1階こどもひろば

総回数 12回 参加総数 202人

- ・おはなしグループ いろり

児童を対象に朗読を通して、読書普及活動を目的に開催

毎月 第2、4日曜日 午後2時から 1階こどもひろば

総回数 24回 参加総数 423人



・おはなし トライアングル

児童を対象に朗読を通して、読書普及活動を目的に開催

毎月 第3土曜日 午前11時から 1階こどもひろば

総回数 11回 参加総数 241人

⑤子どもアニメ上映会

幼児を対象に上映会を通して、映像の楽しさを知ってもらうことを目的に開催

毎月 第2土曜日 午前11時から 1階こどもひろば

総回数 12回 参加総数 127人

⑥映画上映会

大人の方を対象に、映画の楽しさを知ってもらうとともに、文化の向上を目的に開催

毎月 第3日曜日 午後2時から 2階視聴覚室

上 映 日	タ イ ト ル	観客数
4 月 15 日 (日)	明日を夢みて (日本語字幕版)	23 人
5 月 20 日 (日)	ホテルフラワーズ	15 人
6 月 17 日 (日)	Dear Heart ～震えて眠れ～	19 人
7 月 15 日 (日)	アナとオットー (日本語字幕版)	17 人
8 月 19 日 (日)	心中天使	19 人
9 月 16 日 (日)	アサルト・エース (日本語字幕版)	11 人
10 月 21 日 (日)	ぼくのおばあちゃん	18 人
11 月 18 日 (日)	MAZE	9 人
12 月 16 日 (日)	ミドルレッド (日本語吹替版)	5 人
1 月 20 日 (日)	トロッコ	13 人
2 月 17 日 (日)	4 分間のピアニスト (日本語吹替版)	11 人
3 月 10 日 (日)	TOMORROW ～明日～	8 人
合 計		168 人

⑦実習等

・職場体験学習

学校からの要請で図書館職員の仕事を体験し、将来の進路の助けとなるよう指導

日 程	学 校 名	人 数
7 月 3 1 日 (火)	北方中学校 2 年生	4 人
8 月 1 日 (水)	北方中学校 2 年生	4 人
8 月 2 日 (木)	今伊勢中学校 2 年生	4 人
8 月 8 日 (水)	尾西第一中学校 2 年生	4 人
8 月 9 日 (木)	木曽川中学校 2 年生	4 人
9 月 27・28 日 (木・金)	一宮養護学校高等部 2 年生	1 人

・研修

他機関からの要請により、図書館での体験学習を通して知見を広め社会の構成員としての資質向上を目的に受け入れる

日 程	研 修 名	人 数
8 月 2 1 日 (火) ～ 2 3 日 (木)	社会体験研修 (小中学校10年経験者研修) 木曽川西小学校	2 人

#### (4) 子ども文化広場図書館の行事

##### ①自主文化事業

テ ー マ	開 催 日	参加者
子ども読書の日 記念事業「みんなでおはなし会」	4 月 21 日 (土) 22 日 (日)	延べ 513 名
子どもフェスティバル 1 日目: 読み聞かせ・アニメ映画の上映・布絵本 2 日目: ストーリー・テリング・折り紙	11 月 3 日 (土) 4 日 (日)	総計 2,220 名 一般 1,073 名 児童 1,147 名
「わらべ唄」の研修会	11 月 28 日 (水)	35 名
紙芝居のおはなし会	2月1日(金)～7日(木) 3月1日(金)～7日(木)	延べ 316 名
子どもと本をつなぐボランティアグループ連絡会 講演会「絵本のできるまで」	2 月 28 日 (木)	100 名

##### ②子どもおはなし広場

- ・おはなし広場（おはなし広場たんぽぽ）

絵本や紙芝居の読み聞かせ

毎月 第1・2土曜日 午後2時から 1階おはなし広場

- ・えほんのおへや “はじめのいっぽ”（おはなし広場たんぽぽ）

未就園児対象

毎月 第2木曜日 午後10時30分から・午前11時から 1階おはなし広場

- ・布絵本であそびましょう（一宮布絵本の会）

毎月 第3土曜日 午後2時から 1階おはなし広場

- ・ストーリー・テリング（おはなしぼけっと）

毎月 第4土曜日 午後3時から 1階おはなし広場

- ・ストーリー・テリング（あおむしの会）

奇数月 第4日曜日 午後3時から 1階おはなし広場

##### ③職場体験学習

中学校からの要請で図書館職員の仕事を体験し、将来の進路の助けとなるよう指導

日 程	学 校 名	人数
8月2日(木)	中部中学校	4人
8月3日(金)	北部中学校	4人
8月9日(木)	浅井中学校	4人
8月21日(火)	葉栗中学校	3人
8月22日(水)	葉栗中学校	2人
8月23日(木)	大和中学校	3人
8月24日(金)	大和中学校	3人

#### ④児童文化教室

##### 教室状況

教室名	対象学年	定員	開催回数	参加人数	延べ参加人数
生物：犬山	小３～６	30	3	21	131
生物：篠島	小４～６	20	4	19	
地学：瑞浪Ⅰ	小４～６	30	3	20	153
地学：瑞浪Ⅱ	小４～６	30	3	32	
ふしぎ発見	小３～６	30	13	30	310
伝 承	小４～６	20	9	20	152
ふるさと一宮探検	小３～６	20	8	17	112
電 気	小５・６	20	4	20	63
サイエンス １	小４～６	20	4	18	69
音楽 １	小 １	30	6	19	158
音楽 ２	小２・３	30	6	12	
美術 １	小１・２	30	4	30	557
美術 ２	小１・２	30	4	28	
美術 ３	小３・４	30	4	30	
美術 ４	小４～６	30	4	16	
工作 １	小１・２	30	4	16	382
工作 ２	小１・２	30	4	29	
工作 ３	小３・４	30	4	20	
工作 ４	小３・４	30	4	12	
工作 ５	小３・４	30	4	19	
工作 ６	小５・６	30	4	10	
パソコン １	小４～６	20	5	19	169
パソコン ２	小４～６	20	5	19	
読書 １	小１と親	20	3	20	596
読書 ２	小２と親	20	3	19	
読書 ３	小 ３	30	6	29	
読書 ４	小 ４	30	6	30	
読書 ５	小５・６	30	6	30	
書 道	小４～６	20	6	20	114
サイエンス ２	小４～６	20	3	10	28
国際理解	小３～６	30	5	25	104
パソコン ３	小４～６	20	5	12	58
合 計		840	156	671	3,156

## 9. 平成24年度事業方針

### (方針)

図書館活動を積極的に推進し、生涯学習の一環として幼児から高齢者まで読書の啓発に努める。

### (目標)

- 1 利用者が「いつでも」「どこでも」「だれでも」「気軽に」「自由に」利用、活用できる図書館づくりを目指す。
- 2 文化・調査活動の拠点、生涯学習の場としての役割を担い、資料の収集及び提供に努める。
- 3 市民の生活、学習などの諸要求に応え得る人的物的条件の充実に努める。

### (活動内容)

- 1 資料の収集と提供等
  - ①繊維図書・郷土資料を始めとする図書館資料の収集・整理・保存・提供
  - ②参考図書の充実
  - ③「いちのみや図書館だより」の発行
  - ④除籍本（リサイクル本）の保育園・小中学校等への配布
  - ⑤（仮称）中央図書館に備えるべき図書資料等の選定、提供方法の検討
- 2 利用・活用の促進
  - ①講座、講習会等の開催
  - ②移動図書館のステーションの利用促進
  - ③郵送貸出の充実
  - ④視聴覚資料の試視聴及び貸出業務の拡大
  - ⑤他図書館等との相互貸借の拡充
  - ⑥ボランティアグループの育成・協調
  - ⑦広域貸出の利用促進・対象エリアの見直し
  - ⑧図書館協議会の開催
  - ⑨小中学校読書推進支援事業の実施
  - ⑩インターネットによる蔵書検索、予約の実施
  - ⑪ブックスタート事業
  - ⑫（仮称）中央図書館の円滑な運用を図るため、条例・規則等の見直し
- 3 利用要求への対応
  - ①参考業務（レファレンス）資料の充実
  - ②インターネットによるリクエストの実施
  - ③提案箱の設置

## 10. 図書館システムの概要

システム	NECネクサソリューションズ L i C S - R e
------	------------------------------

機器構成		
中央図書館	業務用端末（事務室内）	22台
	貸出・返却・検索端末（カウンター）	11台
	利用者開放端末（OPAC）	20台
	自動貸出機	8台（大人用4台・子供用4台）
	セキュリティゲート	2台（3通路用）
尾西図書館	業務用端末（事務室内）	5台
	貸出・返却・検索端末（カウンター）	4台
	利用者開放端末（OPAC）	3台
	自動貸出機	2台（大人用1台・子供用1台）
	セキュリティゲート	2台（1通路用）
玉堂記念 木曽川図書館	業務用端末（事務室内）	4台
	貸出・返却・検索端末（カウンター）	3台
	利用者開放端末（OPAC）	3台
	自動貸出機	2台（大人用1台・子供用1台）
	セキュリティゲート	2台（1通路用）
子ども文化広場 図書館	業務用端末（事務室内）	2台
	貸出・返却・検索端末（カウンター）	6台
	利用者開放端末（OPAC）	3台
	自動貸出機	2台（大人用1台・子供用1台）
	セキュリティゲート	1台（1通路用）
尾西児童図書館	貸出・返却・検索端末（カウンター）	2台
	利用者開放端末（OPAC）	1台
地域文化広場	貸出・返却・検索端末（カウンター）	1台
	利用者開放端末（OPAC）	1台

## 11. 条例・規則等

### ○図書館法

(昭和二十五年四月三十日法律第百十八号)

最終改正年月日:平成二三年一二月一四日法律第一二二号

#### 第一章 総則

(この法律の目的)

##### 第一条

この法律は、社会教育法（昭和二十四年法律第二百七号）の精神に基き、図書館の設置及び運営に関して必要な事項を定め、その健全な発達を図り、もつて国民の教育と文化の発展に寄与することを目的とする。

(定義)

##### 第二条

この法律において「図書館」とは、図書、記録その他必要な資料を収集し、整理し、保存して、一般公衆の利用に供し、その教養、調査研究、レクリエーション等に資することを目的とする施設で、地方公共団体、日本赤十字社又は一般社団法人若しくは一般財団法人が設置するもの（学校に附属する図書館又は図書室を除く。）をいう。

2 前項の図書館のうち、地方公共団体の設置する図書館を公立図書館といい、日本赤十字社又は一般社団法人若しくは一般財団法人の設置する図書館を私立図書館という。

(図書館奉仕)

##### 第三条

図書館は、図書館奉仕のため、土地の事情及び一般公衆の希望に沿い、更に学校教育を援助し、及び家庭教育の向上に資することとなるように留意し、おおむね次に掲げる事項の実施に努めなければならない。

一 郷土資料、地方行政資料、美術品、レコード及びフィルムの収集にも十分留意して、図書、記録、視聴覚教育の資料その他必要な資料（電磁的記録（電子的方式、磁気的方式その他人の知覚によっては認識することができない方式で作られた記録をいう。）を含む。以下「図書館資料」という。）を収集し、一般公衆の利用に供すること。

二 図書館資料の分類排列を適切にし、及びその目録を整備すること。

三 図書館の職員が図書館資料について十分な知識を持ち、その利用のための相談に応ずるようにすること。

四 他の図書館、国立国会図書館、地方公共団体の議会に附置する図書室及び学校に附属する図書館又は図書室と緊密に連絡し、協力し、図書館資料の相互貸借を行うこと。

五 分館、閲覧所、配本所等を設置し、及び自動車文庫、貸出文庫の巡回を行うこと。

六 読書会、研究会、鑑賞会、映写会、資料展示会等を主催し、及びこれらの開催を奨励すること。

- 七 時事に関する情報及び参考資料を紹介し、及び提供すること。
  - 八 社会教育における学習の機会を利用して行つた学習の成果を活用して行う教育活動その他の活動の機会を提供し、及びその提供を奨励すること。
  - 九 学校、博物館、公民館、研究所等と緊密に連絡し、協力すること。
- (司書及び司書補)

#### 第四条

図書館に置かれる専門的職員を司書及び司書補と称する。

- 2 司書は、図書館の専門的事務に従事する。
- 3 司書補は、司書の職務を助ける。

(司書及び司書補の資格)

#### 第五条

次の各号のいずれかに該当する者は、司書となる資格を有する。

- 一 大学を卒業した者で大学において文部科学省令で定める図書館に関する科目を履修したもの
- 二 大学又は高等専門学校を卒業した者で次条の規定による司書の講習を修了したもの
- 三 次に掲げる職にあつた期間が通算して三年以上になる者で次条の規定による司書の講習を修了したもの

イ 司書補の職

ロ 国立国会図書館又は大学若しくは高等専門学校の附属図書館における職で司書補の職に相当するもの

ハ ロに掲げるもののほか、官公署、学校又は社会教育施設における職で社会教育主事、学芸員その他の司書補の職と同等以上の職として文部科学大臣が指定するもの

- 2 次の各号のいずれかに該当する者は、司書補となる資格を有する。
- 一 司書の資格を有する者
- 二 学校教育法(昭和二十二年法律第二十六号)第九十条第一項の規定により大学に入学することのできる者で次条の規定による司書補の講習を修了したもの

(司書及び司書補の講習)

#### 第六条

司書及び司書補の講習は、大学が、文部科学大臣の委嘱を受けて行う。

2 司書及び司書補の講習に関し、履修すべき科目、単位その他必要な事項は、文部科学省令で定める。ただし、その履修すべき単位数は、十五単位を下ることができない。

(司書及び司書補の研修)

#### 第七条

文部科学大臣及び都道府県の教育委員会は、司書及び司書補に対し、その資質の向上のために必要な研修を行うよう努めるものとする。

(設置及び運営上望ましい基準)

#### 第七条の二

文部科学大臣は、図書館の健全な発達を図るために、図書館の設置及び運営上望ましい

基準を定め、これを公表するものとする。

(運営の状況に関する評価等)

#### 第七条の三

図書館は、当該図書館の運営の状況について評価を行うとともに、その結果に基づき図書館の運営の改善を図るため必要な措置を講ずるよう努めなければならない。

(運営の状況に関する情報の提供)

#### 第七条の四

図書館は、当該図書館の図書館奉仕に関する地域住民その他の関係者の理解を深めるとともに、これらの者との連携及び協力の推進に資するため、当該図書館の運営の状況に関する情報を積極的に提供するよう努めなければならない。

(協力の依頼)

#### 第八条

都道府県教育委員会は、当該都道府県内の図書館奉仕を促進するために、市（特別区を含む。以下同じ。）町村の教育委員会に対し、総合目録の作製、貸出文庫の巡回、図書館資料の相互貸借等に関して協力を求めることができる。

(公の出版物の収集)

#### 第九条

政府は、都道府県の設置する図書館に対し、官報その他一般公衆に対する広報の用に供せられる独立行政法人国立印刷局の刊行物を二部提供するものとする。

2 国及び地方公共団体の機関は、公立図書館の求めに応じ、これに対して、それぞれの発行する刊行物その他の資料を無償で提供することができる。

### 第二章 公立図書館

(設置)

#### 第十条

公立図書館の設置に関する事項は、当該図書館を設置する地方公共団体の条例で定めなければならない。

#### 第十一条

削除

#### 第十二条

削除

(職員)

#### 第十三条

公立図書館に館長並びに当該図書館を設置する地方公共団体の教育委員会が必要と認める専門的職員、事務職員及び技術職員を置く。

2 館長は、館務を掌理し、所属職員を監督して、図書館奉仕の機能の達成に努めなければならない。

(図書館協議会)

#### 第十四条



公立図書館に図書館協議会を置くことができる。

2 図書館協議会は、図書館の運営に関し館長の諮問に応ずるとともに、図書館の行う図書館奉仕につき、館長に対して意見を述べる機関とする。

#### 第十五条

図書館協議会の委員は、当該図書館を設置する地方公共団体の教育委員会が任命する。

#### 第十六条

図書館協議会の設置、その委員の任命の基準、定数及び任期その他図書館協議会に関し必要な事項については、当該図書館を設置する地方公共団体の条例で定めなければならない。この場合において、委員の任命の基準については、文部科学省令で定める基準を参酌するものとする。

(入館料等)

#### 第十七条

公立図書館は、入館料その他図書館資料の利用に対するいかなる対価をも徴収してはならない。

#### 第十八条

削除

#### 第十九条

削除

(図書館の補助)

#### 第二十条

国は、図書館を設置する地方公共団体に対し、予算の範囲内において、図書館の施設、設備に要する経費その他必要な経費の一部を補助することができる。

2 前項の補助金の交付に関し必要な事項は、政令で定める。

#### 第二十一条

削除

#### 第二十二条

削除

#### 第二十三条

国は、第二十条の規定による補助金の交付をした場合において、左の各号の一に該当するときは、当該年度におけるその後の補助金の交付をやめるとともに、既に交付した当該年度の補助金を返還させなければならない。

一 図書館がこの法律の規定に違反したとき。

二 地方公共団体が補助金の交付の条件に違反したとき。

三 地方公共団体が虚偽の方法で補助金の交付を受けたとき。

### 第三章 私立図書館

#### 第二十四条

削除

(都道府県の教育委員会との関係)

## 第二十五条

都道府県の教育委員会は、私立図書館に対し、指導資料の作製及び調査研究のために必要な報告を求めることができる。

2 都道府県の教育委員会は、私立図書館に対し、その求めに応じて、私立図書館の設置及び運営に関して、専門的、技術的の指導又は助言を与えることができる。

(国及び地方公共団体との関係)

## 第二十六条

国及び地方公共団体は、私立図書館の事業に干渉を加え、又は図書館を設置する法人に対し、補助金を交付してはならない。

## 第二十七条

国及び地方公共団体は、私立図書館に対し、その求めに応じて、必要な物資の確保につき、援助を与えることができる。

(入館料等)

## 第二十八条

私立図書館は、入館料その他図書館資料の利用に対する対価を徴収することができる。

(図書館同種施設)

## 第二十九条

図書館と同種の施設は、何人もこれを設置することができる。

2 第二十五条第二項の規定は、前項の施設について準用する。

附則 (略)

# ○一宮市立図書館条例

(昭和31年4月1日 条例第18号)

(設置)

**第1条** 図書館法(昭和25年法律第118号。以下「法」という。)第10条の規定に基づき、一宮市立図書館(以下「図書館」という。)を次のとおり設置する。

名称	位置
一宮市立中央図書館	一宮市栄3丁目1番2号
一宮市立尾西図書館	一宮市東五城字大平裏19番地1
一宮市立玉堂記念木曾川図書館	一宮市木曾川町外割田字西郷中25番地
一宮市立子ども文化広場図書館	一宮市朝日1丁目6番9号

(平17条例72・平21条例15・平24条例27・一部改正)

(分館、閲覧所等の設置)

**第2条** 図書館に次の分館を設置する。

名称	位置
一宮市立尾西児童図書館	一宮市明地字上平33番地1

- 2 図書館には、必要に応じて閲覧所等を設置する。

(平17条例72・全改)

(職員)

**第3条** 図書館に館長、司書、司書補、事務職員その他必要な職員を置く。

(図書館協議会の設置)

**第4条** 図書館に法第14条第1項に規定する図書館協議会(以下「協議会」という。)を置く。

(平15条例17・追加、平17条例72・一部改正)

(委員の定数)

**第5条** 協議会の委員(以下「委員」という。)の定数は、10人以内とする。

(平15条例17・追加)

(委員の任期)

**第6条** 委員の任期は、2年とする。ただし、再任を妨げない。

- 2 委員に欠員が生じた場合の補欠委員の任期は、前任者の残任期間とする。

(平15条例17・追加)

(会長及び副会長)

**第7条** 協議会に会長及び副会長各1人を置く。

- 2 会長及び副会長は、委員の互選により選出し、その任期は、2年とする。  
3 会長は、協議会を代表し、会議の議長となる。  
4 副会長は、会長を補佐し、会長に事故あるときは、その職務を代理する。

(平15条例17・追加)

(会議)

**第8条** 協議会の会議は、会長が招集する。

- 2 協議会の会議は、委員の過半数が出席しなければ、これを開くことができない。  
3 協議会の会議の議事は、出席委員の過半数をもって決し、可否同数のときは、会長の決するところによる。

(平15条例17・追加)

(複写手数料)

**第9条** 消費税法(昭和63年法律第108号)の規定による消費税及び地方税法(昭和25年法律第226号)の規定による地方消費税の額を含む図書その他の資料の複写に係る手数料の額は、複写用紙1枚につき50円以内で教育委員会規則で定める額とする。

(平15条例17・旧第4条繰下)

(教育委員会規則への委任)

**第10条** この条例に定めるもののほか、図書館の運営に関して必要な事項は、一宮市教育委員会規則で定める。

(平15条例17・旧第5条繰下)

付 則

この条例は、公布の日より施行する。

付 則(昭和41年3月25日条例第4号)

(中略)

(施行期日)

1 この条例は、平成17年4月1日から施行する。

(経過措置)

2 この条例の施行の日の前日までに、尾西市立図書館の設置及び管理に関する条例(昭和56年尾西市条例第11号)又は木曽川町立図書館の設置及び管理に関する条例(平成12年木曽川町条例第53号)の規定によりなされた処分、手続その他の行為は、それぞれ改正後の一宮市立図書館条例の相当規定によりなされたものとみなす。

付 則(平成21年3月30日条例第15号)

この条例は、平成21年4月1日から施行する。

付 則(平成24年6月25日条例第27号)

この条例は、次の各号に掲げる区分に応じ、それぞれ当該各号に定める日から施行する。

(1) 第1条の規定 平成24年10月1日

(2) 第2条及び第3条の規定 平成25年1月10日

# 〇一宮市立図書館規則

(昭和55年8月15日 教委規則第6号)

(趣旨)

**第1条** この規則は、一宮市立図書館条例(昭和31年一宮市条例第18号。以下「条例」という。)  
第10条の規定に基づき、図書館の運営に関し必要な事項を定めるものとする。  
(平15教委規則1・平17教委規則30・一部改正)

(業務)

**第2条** 図書館は、図書館法(昭和25年法律第118号)の規定により、一般公衆の教養、調査研究、  
レクリエーション等に資するため、おおむね次の事項を行う。

- (1) 図書館資料(以下「資料」という。)を収集し、整理し、及び保存して一般公衆の利用に供すること。
- (2) 他の関係諸機関等と連絡を密にし、資料の相互貸借を行うこと。
- (3) 読書会、研究会、展示会その他読書活動の主催及び奨励に関すること。

(平17教委規則30・一部改正)

(休館日)

**第3条** 図書館の休館日は、次のとおりとする。

- (1) 月曜日。(一宮市立中央図書館にあっては、毎月の第1月曜日及び第3月曜日)。  
ただし、その日が国民の祝日に関する法律(昭和23年法律第178号)に規定する休日  
(以下「休日」という。)に当たる場合を除く。
- (2) 休日の翌日。ただし、その日が日曜日、土曜日又は休日に当たる場合を除く。
- (3) 1月1日から同月4日まで及び12月29日から同月31日まで
- (4) 各館の毎月の整理休館日として館長が定める日。ただし、その日が休日に当たる場合  
は、その前日
- (5) 整理期間としてあらかじめ館長が定める期間

2 教育委員会は、必要があると認めるときは、前項の規定にかかわらず、休館日を変更し、  
又は臨時に休館することができる。

(平10教委規則1・全改、平17教委規則30・平21教委規則4・平24教委規則5・一部改正)

(開館時間)

**第4条** 図書館の開館時間は、次のとおりとする。

図書館の名称	開館時間
一宮市立中央図書館	午前9時から午後9時まで
一宮市立尾西図書館・ 一宮市立玉堂記念木曽川図書館	午前10時から午後6時まで。ただし、6月1日から8月31日 までの休日を除く火曜日から金曜日までの日にあっては、 午前9時から午後7時までとする。
一宮市立子ども文化広場図書館・ 一宮市立尾西児童図書館	午前9時から午後5時まで

2 館長は、必要があると認めるときは、教育委員会の承認を得て、前項の開館時間を変更  
することができる。

(平17教委規則30・全改、平21教委規則4・平24教委規則5・一部改正)

(損害賠償)

**第5条** 利用者は、資料又は図書館の施設、設備若しくは器具を破損し、又は滅失したときは、教育委員会の指示するところに従い、これを原状に復し、又はその損害を賠償しなければならない。ただし、教育委員会がやむを得ない理由があると認めるときは、これを減額し、又は免除することができる。

**第6条** 削除

(平17教委規則30)

(複写)

**第7条** 資料の複写をしようとする者は、館長に申し出なければならない。ただし、次に掲げる資料は、複写することができない。

- (1) 著作権の侵害となるおそれのある資料
- (2) 複写が困難な資料又は複写により損傷するおそれのある資料
- (3) 視聴覚資料
- (4) 館長が複写を不相当と認める資料

2 条例第9条の規定による手数料の額は、白黒による複写にあっては複写用紙に1枚につき10円、カラーによる複写にあっては複写用紙1枚につき50円とする。

3 前項の手数料の額には、消費税法(昭和63年法律第108号)の規定による消費税及び地方税法(昭和25年法律第226号)の規定による地方消費税の額が含まれるものとする。

(平11教委規則1・平15教委規則1・平17教委規則30・平24教委規則5・一部改正)

(入館制限)

**第8条** 次の各号のいずれかに該当する者に対しては、入館を拒絶し、又は退館を命ずることができる。

- (1) 他人に危害又は迷惑を及ぼすおそれのある物品、動物等を携帯する者
- (2) 管理上の必要な指示に従わない者
- (3) 前2号に掲げるもののほか、館長において支障があると認めた者

(貸出カードの交付)

**第9条** 資料の個人貸出しを受けようとする者は、その氏名及び住所を明らかにすることができる書類を提示した上で、所定の手続きをし、貸出カードの交付を受けなければならない。

(平24教委規則5・全改)

(貸出し等にかかる手続)

**第10条** 資料の貸出しを受ける者は、その都度、貸出カードを提示しなければならない。

2 館長が指定する設備又は器具(以下「指定設備等」という。)を利用しようとする者は、設備等利用申請書を提出しなければならない。ただし、指定設備等のうち、館長が特に指定するものについて、貸出カードを提示した場合は、この限りでない。

3 前項の設備等利用申請書の様式は、別に定める。

(平17教委規則30・平24教委規則5・一部改正)

(貸出点数及び期間)

**第11条** 資料の個人貸出しは、1人15点以内とし、その期間は、2週間以内とする。ただし、複製絵画に係る個人貸出しの期間は、30日以内とする。

2 前項の個人貸出しに係る貸出点数の基準は、次のとおりとする。

(1) 図書又は雑誌 合計10点まで

(2) 次に掲げる視聴覚資料 合計5点まで。ただし、イに掲げるものにあつては2点まで、ウに掲げるものにあつては1点までとする。

ア CD又はカセットテープ

イ 光ディスク(CDを除く。) 又はビデオテープ

ウ 複製絵画

3 第1項の規定にかかわらず、館長が必要と認めるときは、貸出点数及び期間を変更することができる。

(平17教委規則30・平23教委規則1・一部改正)

(郵送貸出し)

**第12条** 市内に住所を有する者で、身体障害者福祉法(昭和24年法律第283号)第15条の規定により身体障害者手帳の交付を受けたもので、身体障害者福祉法施行規則(昭和25年厚生省令第15号)別表第5号の視覚障害者にあつては1級から6級まで、その他の身体障害者にあつては1級から3級までに該当するものは、郵送により資料の貸出しを受けることができる。

2 前条及び次条から第15条までの規定は、前項の貸出しについて準用する。この場合において、前条第1項中「2週間」とあるのは、「1か月」と読み替えるものとする。

3 前2項の貸出しに要する郵便料金その他の費用は、図書館が負担する。

(平24教委規則5・一部改正)

(貸出停止)

**第13条** 貸出期間を経過しても資料を返却しない者に対しては、館長は、以後資料の貸出しを停止することができる。

2 前項の貸出停止期間は、館長が定める。

(平17教委規則30・一部改正)

(貸出資料の制限)

**第14条** 次の資料は、貸出しを許可しない。

(1) 貴重又は特別の書籍

(2) 辞書類及び参考資料類

(3) 館内において利用度の高い資料

(4) 前3号に掲げるもののほか、館長が貸出しを不適當と認める資料

(貸出カードの紛失)

**第15条** 個人貸出カードを紛失したときは、速やかに届け出なければならない。

(平17教委規則30・一部改正)

(団体貸出し)

**第16条** 図書館は、市内に住所を有し、通勤し、又は通学する者で組織する団体に対し、資料の貸出し(以下「団体貸出し」という。)をすることができる。

2 前項の団体貸出しを希望するものは、団体貸出申込書により、申し込まなければならない。

3 第1項の貸出点数は、その都度館長が定め、貸出期間は、1か月以内とする。

(平11教委規則1・平17教委規則30・平成20教委規則8・一部改正)

(移動図書館)

**第17条** 図書館は、移動図書館(資料の個人貸出し及び団体貸出しを行うため、市内を巡回する自動車をいう。)を運行する。

2 第9条から第11条まで、第13条及び第15条の規定は、前項の移動図書館での貸出しについて準用する。この場合において、第11条第1項中「2週間以内」とあるのは、「次の巡回までの期間」と読み替えるものとする。

3 前2項に定めるもののほか、移動図書館に関し必要な事項は、館長が別に定める。

(平23教委規則1・平24教委規則5・一部改正)

(分館、閲覧所又は配本所の設置)

**第18条** 教育委員会は、市内の公民館、学校、官公署その他適当と認めた施設に分館、閲覧所又は配本所を設置することができる。

2 前項の分館、閲覧所又は配本所の閲覧時間、休館日、閲覧規定等は、別に定める。

**第19条** 削除

(平14教委規則5)

(図書館施設等の利用)

**第20条** 図書館施設等を利用しようとする者は、館長に申し出なければならない。

(平17教委規則30・全改)

(職務)

**第21条** 一宮市立中央図書館の館長は、各図書館相互の連絡調整を図るほか、図書館の運営について統括する。

2 館長は、上司の命を受け、図書館の管理運営を掌握し、所属職員を指揮監督する。

(平17教委規則30・全改、平21教委規則4・平24教委規則5・一部改正)

(図書館協議会の庶務)

**第21条の2** 図書館協議会の庶務は、一宮市立中央図書館において行う。

(平17教委規則30・追加、平21教委規則4・平24教委規則5・一部改正)

(処務)

**第22条** この規則に定めるもののほか、処務に関し必要な事項は、一宮市教育委員会事務局処務規則(昭和45年教委規則第2号)の例による。

(平17教委規則30・一部改正)



(委任)

**第23条** この規則に定めるもののほか、この規則の施行に関し必要な事項は、教育長が定める。

(平17教委規則30・一部改正)

#### 付 則

- 1 この規則は、昭和55年9月1日から施行する。
- 2 一宮市立豊島図書館規則(昭和31年教委告示第24号)は、廃止する。

(中略)

(施行期日)

- 1 この規則は、平成17年4月1日から施行する。

(経過措置)

- 2 この規則の施行の日の前日までに、尾西市立図書館の管理運営に関する規則(昭和56年尾西市教委規則第4号)又は木曽川町立図書館の管理及び運営に関する規則(平成12年木曽川町規則第23号)の規定によりなされた処分、手続その他の行為は、それぞれ改正後の一宮市立図書館規則の相当規定によりなされたものとみなす。

付 則(平成20年3月28日教委規則第8号)

この規則は、平成20年4月1日から施行する。

付 則(平成21年3月30日教委規則第4号)

この規則は、平成21年4月1日から施行する。

付 則(平成21年7月24日教委規則第9号)

この規則は、平成21年10月1日から施行する。

付 則(平成23年2月16日教委規則第1号)

(施行期日)

- 1 この規則は、平成23年3月1日から施行する。

(経過措置)

- 2 改正後の一宮市立図書館規則(以下「新規則」という。)第11条の規定(新規則第12条第2項及び第17条第2項において準用する場合を含む。)は、この規則の施行の日以後に行われる貸出しについて適用し、同日前に行われた貸出しについては、なお従前の例による。

付 則(平成24年6月25日教委規則第5号)

(施行期日)

- 1 この規則は、次の各号に掲げる区分に応じ、それぞれ当該各号に定める日から施行する。

(1) 第1条並びに次項及び付則第4項の規定 平成24年10月1日

(2) 第2条並びに付則第3項及び第5項の規定 平成25年1月10日

(一宮市教育委員会公印規則の一部改正)

- 2 一宮市教育委員会公印規則(平成16年一宮市教委規則第1号)の一部を次のように改正する。

〔次のよう〕略

- 3 一宮市教育委員会公印規則の一部を次のように改正する。

〔次のよう〕略

(一宮市教育委員会事務局庶務公印規則の一部改正)

- 4 一宮市教育委員会事務局庶務規則（平成17年一宮市教委規則第8号）の一部を次のように改正する。

〔次のよう〕略

- 5 一宮市教育委員会事務局庶務規則の一部を次のように改正する。

〔次のよう〕略

## 〇一宮市視聴覚ライブラリー設置条例

(昭和43年6月27日 条例第25号)

(目的)

**第1条** この条例は、地方教育行政の組織及び運営に関する法律(昭和31年法律第162号)第30条の規定に基づき、一宮市視聴覚ライブラリー(以下「視聴覚ライブラリー」という。)の設置及び管理に関する必要な事項について定めるものとする。

(名称及び位置)

**第2条** 視聴覚ライブラリーの名称及び位置は、次のとおりとする。

名称 一宮市視聴覚ライブラリー

位置 一宮市栄3丁目1番2号

(平24条例27・一部改正)

(管理)

**第3条** 視聴覚ライブラリーは、一宮市教育委員会が管理する。

(委任)

**第4条** この条例に定めるもののほか必要な事項は、教育委員会が別に定める。

付 則

この条例は、公布の日から施行する。

(中略)

付 則(昭和63年9月30日条例第29号)

この条例は、昭和63年10月1日から施行する。

付 則(平成24年6月25日条例第27号)

この条例は、次の各号に掲げる区分に応じ、それぞれ当該各号に定める日から施行する。

(1) 略

(2) 第2条及び第3条の規定 平成25年1月10日

## 〇一宮市視聴覚ライブラリー設置条例施行規則

(昭和43年7月5日 教委規則第3号)

(目的)

**第1条** この規則は、一宮市視聴覚ライブラリー設置条例(昭和43年一宮市条例第25号)第4条の規定により一宮市視聴覚ライブラリー(以下「ライブラリー」という。)の管理および運営について必要な事項を定めることを目的とする。

(運営)

**第2条** ライブラリーは、学校教育、社会教育の用に供するため学校教育、社会教育用視聴覚器材等の充実の計画的運営をはかる。

2 ライブラリーは、学校教育部、社会教育部の2部とする。

(職員)

**第3条** ライブラリー運営のために所長その他必要な職員をおく。

(貸出)

**第4条** ライブラリー所有の器材教材は、一宮市教育委員会(以下「教育委員会」という。)が適当と認めるものに貸出することができる。

(貸出手続)

**第5条** 貸出手続は、別に定める。

(損害賠償)

**第6条** 教育委員会は、借用者が借用中に器材教材等を滅失、損傷した場合は、現物弁償か修繕して返却させることができる。

(委任)

**第7条** この規則に定めるもののほか必要な事項は、所長が別に定める。

付 則

この規則は、公布の日から施行する。

## 12. 利用案内

### 図書等の貸出

資料を借りるときは、貸出カードが必要です。

#### ○ 利用の申込み

- ・名前、住所の確認ができれば、どなたでも貸出カードを発行します。  
ただし市内市立小中学校に在籍中の場合は、学校で貸出カードを発行します。

#### ○ 利用方法

- ・所定の申込書を提出して、「貸出カード」の交付を受けて下さい。
- ・申込みの際には、名前、住所の確認できるもの(運転免許証・健康保険証等)が必要です。
- ・貸出カードは、中央図書館・尾西図書館・玉堂記念木曽川図書館・子ども文化広場図書館・尾西児童図書館・一宮地域文化広場図書室・移動図書館共通でご利用になれます。
- ・貸出カードは、発行から5年毎に更新を行います。  
連絡先などの変更がないか確認させていただきますので、ご協力お願いします。  
なお、貸出カードは引き続きご利用いただけます。

### 貸出数等

#### ○ 貸出点数

種 類	貸 出 点 数		
図書・雑誌・紙芝居	10点	合計 10点	全館全種類合計15点
課題図書・大型絵本・大型紙芝居	各 1点		
音響資料(CD・カセット)	5点	AV資料及び複製絵画合計で5点	複製絵画は木曽川図書館でのみ貸出できます
映像資料(DVD・ビデオ)	2点		
複製絵画	1点		

#### ○ 貸出期間

- ・2週間(複製絵画は30日間、課題図書は7日間)  
※延滞されている場合は、新たな貸出をお断りすることがありますのでご注意ください。

#### 《貸出期間の延長》

- ・貸出カードをご提示いただければ、資料をお持ちいただかなくても手続きできます。
- ・返却期限が到来していない資料で、予約が入っていない場合には、一度だけ貸出期間の延長(その日から1週間)ができます。
- ・延長は、返却期限日の6日前より図書館ホームページ、図書館内の利用者用パソコン、貸出カウンターで手続きできます。

## 貸出資料の返却

### ○ 図書(雑誌・紙芝居含む)

- ・中央図書館、尾西図書館、玉堂記念木曽川図書館、子ども文化広場図書館  
尾西児童図書館、一宮地域文化広場図書室、移動図書館のどの施設でも返却できます。
- ・休館日及び開館時間外には、各施設の「図書返却ポスト」をご利用ください。  
そのほか、一宮庁舎市民課、尾西・木曽川庁舎窓口課及び各出張所でも返却できます。ただし、これらの施設では、返却確認ができるまでに数日かかりますので、すぐに借りられるときは、前記の貸出施設へご返却ください。
- ・大型絵本・大型紙芝居・複製絵画・相互貸借資料は、開館時間内に貸出を受けた返却カウンターへ直接お返しください。
- ・AV資料(DVD・ビデオテープ・CD・カセットテープ)は、破損の恐れがありますので、返却ポストには投入しないでください。  
また、ビデオ・カセットテープは巻き戻し後、返却してください。

## 図書等の予約・リクエスト

- ・図書等が貸出中のときは、予約することができます(雑誌の最新号は除く)。
- ・当図書館にない本をリクエスト(購入、または他の図書館からの取り寄せ)することもできます。リクエストは、一宮市にお住まいの方で1人1ヶ月2点までです。  
ただし、DVD、ビデオテープ、CD、カセットテープ、雑誌、複製絵画のリクエストはできません。また、電話ではお受けしていません。
- ・予約は、リクエストを含めてお1人5点までです。DVD、ビデオテープは合わせて2点まで、複製絵画は1点までです。  
受付館が異なっても合計で5点までとなります。

## 資料の検索

館内の利用者用パソコンで、所蔵資料の検索ができます。  
操作がわからないときは、職員にお尋ねください。

## 参考業務(レファレンス)

本を探したり、調べたいことがあるときは、職員にご相談ください。  
資料探しのお手伝いをします。

## コピーサービス

図書館の資料に限り、著作権法の範囲内でコピーすることができます。

## 13. 図書館のあゆみ

### 豊島図書館のあゆみ

大正4年	7月 31日	図書館設立を町議会で議決
	12月 24日	一宮高等女学校内に町立図書館を設立
大正10年	9月 1日	市制施行により市立一宮図書館となる
昭和5年	8月 15日	市役所付属建物に移転
昭和20年	2月 11日	公園通2丁目に移転
	7月 28日	空襲により資料焼失
	11月 15日	川田町の旧熊沢女学校内に移転し再開
昭和27年	5月 8日	大宮町2番地一宮市立体育館内に移転開館「大宮町時代」
		3階建、延床面積 1,192㎡
昭和41年	3月 25日	一宮市立図書館 50 年史を発刊
	28日	図書館創立50周年記念事業として、元一宮商工会議所会頭 豊島半七氏の寄付により豊島図書館が完成
		1階750.9 ㎡ ホール、談話室、館長室、事務室、書庫、宿直室
		2階745.62㎡ 第1・2 閲覧室、開架室、目録室、整理室、書庫、暗室
		3階641.94㎡ 第3・4 閲覧室、開架室、研究室、書庫、市史編纂室
		4階 23.68㎡ 書庫
		書庫収蔵能力20万冊、保存図書館としての機能を備える
	4月 6日	「一宮市立豊島図書館」として開館
	5月 1日	館外貸出再開
	10月 1日	繊維図書コーナー（関係図書2,500 冊）を設置
	11月 14日	貸出文庫の配本並びに複写サービスを開始
昭和42年	8月 1日	「一宮市子どもの家」の開設により、児童関係図書を移管
	10月 20日	開架室を設置
昭和43年	11月 1日	「有隣舎和装本目録」を発刊
昭和44年	3月 18日	西成公民館の完成に合わせ、「配本所」を設置、以後葉栗、丹陽 今伊勢、奥、北方、浅井、千秋、大和、萩原、平和会館、青年の家、 勤労協会、青少年協会14か所に設置
	4月 1日	開館時間を10:00 ～18:00 に変更
昭和45年	5月 5日	「一宮市児童文化センター」開設、児童図書の貸出を開始
	6月 14日	「一宮市子どもの家」を閉鎖、「郷土資料館」を設置
昭和47年	5月 15日	本館 4階に電動式書架を設置
昭和48年	4月 1日	開館時間を9:30～17:30 に変更
昭和50年	4月 1日	貸出登録者の有効期限2年、貸出冊数5冊までとする
	〃	休館日を土曜日から月曜日に、開館時間を9:00～17:00 に変更
昭和52年	5月 5日	2階閲覧室の半分を開架式に変更、開架図書22,000冊となる
昭和55年	4月 29日	冷暖房設備全面改修
	9月 1日	障害者郵送貸出を開始、身障者 1～3級を対象に一般図書の貸出 開始、2階開架室に「大活字本コーナー」を設置
	〃	「一宮市児童文化センター」を図書館別館に変更

昭和55年	9月 5日	一宮地域文化広場に配本所を開設
	20日	本館に児童室を開設
	10月 1日	移動図書館（ほたる号）運行開始、ステーション29か所、
	〃	別館1階を移動図書館用書庫に改装
昭和56年	4月 1日	市史編さん係を博物館へ移管
	11月 1日	視覚障害者1～6級に、点字図書・カセットテープの郵送貸出開始
昭和58年	4月 1日	尾張部公共図書館との「相互貸借」制度発足
	6月 1日	2階閲覧室全部を開架式に変更、開架図書26,000冊となる
昭和59年	4月 1日	団体貸出、貸出冊数30冊を100冊に、貸出期間1か月となる
昭和60年	3月 1日	配本所制度を廃止、地域文化広場の配本所のみを残す
	〃	「郷土資料目録」を発刊
昭和61年	4月 1日	移動図書館のステーションを4ヶ所増設
	5月 10日	国立国会図書館「図書館間貸出制度」に加入、「相互貸借」開始
	11月 1日	「繊維図書目録増補改訂版」、「逐次刊行物目録」を発刊
	12月 21日	移動図書館車運転管理業務を委託
昭和62年	5月 25日	「郷土資料館」を取り壊し駐車場を整備、駐車スペース21台
昭和63年	4月 1日	整理休館日を毎月20日から第3木曜日に変更
	8月 2日	本館玄関を自動ドアに改修
	10月 1日	一宮市視聴覚ライブラリー、図書館へ移管される
	13日	別館に試聴室を設置、カセット、CD、ビデオの試聴及びカセット、CD、16mmフィルムの貸出を開始
平成元年	8月 23日	第1回「子どもフェスティバル」開催
平成2年	3月 1日	電算処理システム稼働（NEC3100モデル70A）、貸出冊数10冊まで
	4月 26日	時間外図書返却ポストを本館と地域文化広場に設置
	9月 1日	移動図書館車（ほたる号）買い替え
平成3年	4月 1日	移動図書館のステーションを1ヶ所増設
	24日	利用者電算端末機（検索用）を設置
	5月 1日	各出張所に返却ポストを設置
	〃	「おはなし広場」を開設、第2土曜読み聞かせ、第3土曜絵本で遊ぶ
	8月 1日	市制70周年記念写真展を開催
平成4年	7月 1日	ビデオテープの貸出を開始、マイクロフィルムの閲覧開始
	8月 1日	浅野守文書目録作成
	9月 1日	教科書目録作成
	10月 1日	県図書館とオンライン化実施
平成5年	4月 16日	名刺型カレンダー作成
平成6年	4月 1日	日曜日開館時間を9:00～17:00 に変更
	10月 1日	コピー料金10円に改正、コイン式コピーとなる
平成7年	3月 1日	電算処理システムを更新（NEC7200モデル100）、利用者端末をタッチ式からキーボード式へ変更

平成7年	3月 1日	図書発注方式の変更、T R Cと専用回線で結び、発注データを電送、納本となる 学校図書館（北方小・大和中）とのオンライン化、図書館資料の検索・予約が可能
	8月	「事務取扱要領」改定
	10月 1日	図書館西側に駐車場5台分を増設
平成8年	2月 1日	本館 2階ロビー、別館2階を禁煙とする
	〃	休館日の電話案内を開始
	4月 1日	ビデオテープの貸出を2本に増やす
	7月 1日	除籍図書活用書架を市役所東玄関ロビーに開設
	〃	除籍図書活用先として市民病院、南部老人福祉センター等に拡大
	8月 1日	図書館西側に駐車場8台分を増設
平成9年	7月 1日	図書館だより「おひさまレター」創刊
平成10年	2月 19日	旧わかば保育園1階を使用し、松降書庫を開設
	2月	県道交差点に「豊島図書館南」の標識設置される
	4月 29日	祝休日開館を実施
	5月 2日	リバーサイドフェスティバルに緑陰図書館を開設
	〃	ボランティアグループ「つつみざくら」奉仕活動開始
	6月 1日	夏季（6～8月）開館時間を2時間延長
	30日	本館前駐車場の改修により2台増設
平成11年	1月 29日	本館屋上防水工事完了
	7月 1日	図書館西側に駐車場7台分を増設
	12月 15日	所蔵美術品を博物館へ保管換え
平成12年	3月 1日	電算処理システムを更新（N E C L i C S - R Ⅱ）、利用者端末をキーボード式からタッチ式へ変更 インターネットによる図書データの受信および図書の発注を開始
	4月 6日	本館1階休憩室に分煙機器を設置
	8月 1日	本館2階ロビー系統空調機取替工事完了
	10月 1日	図書館第2駐車場の南西に駐車場（15台分）を増設
	11月 26日	子ども読書年記念講演会（演題：「子どもはみな本が好き」 講師：童話作家 中川李枝子氏）をスポーツ文化センターにて開催
平成13年	3月 30日	照明器具取替工事完了（P C B使用のもの、302基）
	4月 1日	2市1町（一宮市・尾西市・木曽川町）による広域貸出開始
	6月 19日	1階空調機取替工事完了
	8月 1日	市制80周年回顧展「写真で見る一宮の今昔」を開催
平成14年	4月 1日	3市3町（一宮市・尾西市・稲沢市・木曽川町・祖父江町・平和町）による広域貸出開始
	24日	電灯分電盤取替工事完了
	5月 8日	玄関自動ドア開閉装置取替工事完了
	8月 2日	ブックスタート開始（保健センター 於）
平成15年	1月	市内小中学校図書室と図書館との貸出カードの共通利用開始



平成15年	3月 28日	「一宮子ども文化広場」完成
	31日	学校図書館（北方小・大和中）とのオンライン廃止
	4月 1日	豊島図書館協議会設置
	〃	豊島図書館と地域文化広場との回送便始まる
	11日	本館1階壁クロス張替修理
	12日	子ども文化広場へ図書等の移動（～4/13）
	5月 1日	5月、9月、10月及び3月、4月の祝日を除く火曜日から金曜日の開館時間を1時間延長
	5日	「一宮子ども文化広場」開館 子ども文化広場との回送便始まる
	8月 20日	ホームページを開設し、蔵書検索システム開始
	21日	情報公開端末設置（市役所1階市民課前、図書館1階）
平成16年	9月 1日	小中学校読書推進支援事業開始
	18日	第1回豊島図書館協議会開催
	2月 19日	本館、別館変電室電気施設修繕
	3月 17日	第2回豊島図書館協議会開催
	18日	別館出入口自動扉開閉装置修繕
	4月 23日	本館屋上ドーム取替修繕工事
平成17年	9月 30日	第1回豊島図書館協議会開催
	2月 1日	利用者アンケート実施
	3月 24日	第2回豊島図書館協議会開催
	31日	館内案内看板書替修繕

## 尾西図書館のあゆみ

昭和31年	4月	旧起町役場の一角に図書館建設、一般貸出を開始
昭和37年	12月	旧文化会館3階に図書館を移設
昭和46年	4月	旧文化会館1階に図書館を移設、本格的な館外貸出を開始
昭和55年	10月	独立図書館建設にあたり設計協議方式を採用、入選作決定
昭和56年	1月	図書館建設工事着工
	8月	図書館竣工
	10月	現図書館開館
昭和58年	4月	分館として児童図書館が発足
	6月	図書館ボランティアの養成を開始
昭和59年	4月	電算化に備えてバーコードラベルの貼付を開始
昭和61年	10月	図書館電算システムによる貸出を開始（児童図書館とのオンライン）
		貸出点数を3点から5点に拡大
昭和62年	10月	閉架書庫に電動式密集書架を設置
昭和63年	3月	開架室床全面塗装工事
平成元年	1月	CDの館内試聴を開始
	4月	ギャラリー展示開催希望者の募集を開始
	5月	図書館みのりの会が尾西ロータリークラブから表彰
	7月	ビデオの館内視聴を開始
	8月	図書館みのりの会が愛知県から表彰

平成2年	7月	CDとビデオの館外貸出を開始
	〃	貸出点数を5点から10点に拡大
	〃	駐車場舗装工事、自転車置場増設工事
	10月	荒川秀雄初代専任館長が文部省から図書館法施行40周年 記念図書館職員表彰
平成3年	5月	FAX設置
	10月	電算機更新
	〃	尾西市立図書館新築開館10周年記念行事
平成4年	4月	愛知県図書館とオンライン接続
平成5年	4月	尾張西部図書館運営協議会発足
平成6年	6月	開架室床全面塗装工事
平成7年	9月	第2、第4土曜日学校休業日児童受入
平成8年	10月	電算機更新
平成9年	11月	屋上防水塗装工事
平成10年	2月	雑誌リサイクル実施
	11月	図書リサイクル実施
平成11年	2月	図書・雑誌リサイクル実施
	7月	児童図書館空調設備取替工事
平成13年	1月	祝日開館を実施
	4月	2市1町（尾西市・一宮市・木曽川町）による広域貸出開始
	11月	開館時間変更火曜日から日曜日まで10時～18時（児童図書館は17時まで）
平成14年	4月	3市3町（尾西市・一宮市・稲沢市・木曽川町・祖父江町・平和町） による広域貸出開始
	10月	電算機を更新
平成15年	1月	利用者用インターネット検索機を参考室に設置
	8月	夜間開館（ナイト・ウェンズデー）開始、水曜日午後9時まで開館
平成16年	4月	ブックスタート事業開始

## 玉堂記念木曽川図書館のあゆみ

平成8年	3月 15日	図書館建設用地の売買契約
平成9年	4月 1日	図書館準備室設置
	6月 10日	中央公民館で「図書館アンケート」を実施（～10/31）
	7月 9日	木曽川町内3小学校で「図書館アンケート」を実施（～8/31）
	9月 30日	木曽川中学校で「図書館アンケート」を実施（～10/31）
	10月 21日	図書館建設にかかるプロポーザル要領・計画要件が決定
平成10年	1月 24日	図書館建設設計選定審査会開催。設計業者を選定
	2月 2日	基本設計業務の委託契約を締結
	3月 31日	基本設計完了
	7月 1日	実施設計業務の委託契約を締結
	7日	マーク業者決定
	10月 16日	玉堂美術館（東京都青梅市）を視察

平成11年	2月 28日	実施設計の設計図書納品
	6月 30日	図書館建設工事着工
	7月 16日	木曽川町書店組合と図書館用図書購入基本契約を締結
	9月	町広報紙9月号に「図書館が誕生します」欄掲載開始 〔～平成13年2月号、隔月掲載（平成12年9月号から毎月掲載）〕
平成12年	8月 31日	中央公民館図書室を閉室
	9月 30日	図書館本体完成
	11月 2日	駐輪場、駐車場工事着工
	12月 19日	町立図書館の設置及び管理に関する条例設定(平成13年4月1日施行)
平成13年	3月	『ようこそ図書館へ』（8頁、カラー）を発行 （町広報紙3月号へ折込み）
	3月 15日	駐輪場、駐車場完成
	24日	竣工式
	25日	内覧会を開催（～3/28）
	4月 1日	開館
	〃	木曽川町立図書館の管理及び運営に関する規則施行
	〃	木曽川町立図書館協議会規則施行
	〃	2市1町(木曽川町・一宮市・尾西市)による広域貸出開始
	〃	町広報紙4月号に「図書館だより」欄掲載開始
	18日	愛知県より「人にやさしい街づくりの推進に関する条例」 の適合証の交付を受ける
	20日	機関紙『図書館だより』創刊
	8月 1日	機関紙『ようこそ本の森へ』創刊
	10月 23日	「町制95周年特別企画 玉堂美術館所蔵 川合玉堂展」開催（～11/11）
	12月 16日	「町制95周年記念事業 川合玉堂展記念講演会」開催
平成14年	4月 1日	3市3町(木曽川町・一宮市・尾西市・稲沢市・祖父江町・平和町) による広域貸出開始
	〃	ブックスタート開始
	10月 17日	「玉堂美術館所蔵 第2回川合玉堂展」開催（～11/4）
平成15年	10月 7日	図書館ホームページ開設
	25日	インターネットによる蔵書検索・予約開始
	29日	「第3回川合玉堂展」開催（～11/16）
	12月 5日	「愛知県内図書館横断システム」への加入
平成16年	9月 6日	「木曽川町立玉堂記念図書館」に改称
	10月 23日	「第4回川合玉堂展」開催（～11/14）
平成17年	2月	閉架書庫書架増設
	3月	機関紙『図書館だより うえるかむ』『ようこそ本の森へ』終刊

## 子ども文化広場図書館のあゆみ

平成12年		「子ども図書館」建設決定
平成13年	1月	「(仮称)子ども図書館」建設基本構想の作成
平成13年		平成13年度当初予算 図書館費に「(仮称)子ども図書館設計委託料」を計上
	4月 13日	教育委員会へ「(仮称)子ども図書館」計画図を提出
	7月 16日	「(仮称)子ども図書館」基本概要の決定
	8月 28日	「競輪場所在地域公益増進事業助成金」市・公社の連名で(財)車両公益資金記念財団への推薦要望を提出 名称を「子ども図書館」→「子ども文化広場」へ改称
	10月 10日	「(仮称)子ども図書館」建設に伴い関係団体との第1回懇話会開催
	11月 22日	「(仮称)子ども図書館」建設に伴い関係団体との第2回懇話会開催
	12月 7日	市有地の使用承諾(建設敷地) 競輪場駐車場を廃止し、公社が「子ども文化広場」を建設 朝日1-6-9, 1-6-2の宅地 計1182.77㎡
平成14年	4月 24日	記念財団、全国競輪施行者協議会、経済産業省、日本自転車振興会へ助成金審査書類を提出
	5月 24日	「競輪場所在地域公益増進事業助成金」の決定
	6月 7日	助成事業に関する誓約書、助成金振込承諾書を提出
	8月	「子ども文化広場」建設の契約
	19日	「子ども文化広場」建設の着工
平成15年	3月 28日	完成引渡
	3月	(財)豊島福祉基金よりノートパソコン及び関連機器を寄付
	4月 11日	車両協議公益資金記念財団より助成金受領
	16日	内覧会
	5月 5日	財団法人 一宮地域文化広場管理公社の「子ども文化広場」として開館 開館時の蔵書数 65,000点
	6月 1日	一般貸出を開始
平成21年	3月 31日	財団法人一宮地域文化広場管理公社が解散
	4月 1日	一宮市立図書館に移管 名称を「子ども文化広場図書館」に改称

# 一宮市立図書館のあゆみ（平成17年4月～）

平成17年	4月	1日	一宮市・尾西市・木曽川町合併	
		〃	「一宮市立尾西図書館」「一宮市立尾西児童図書館」	
			「一宮市立玉堂記念木曽川図書館」に名称変更	
		〃	豊島図書館の開館時間を10:00～18:00に変更 (6～8月の平日は9:00～19:00)	
		〃	尾西図書館の夜間開館日を水曜日から木曜日に変更	
		〃	広域貸出を新稲沢市とする	
		〃	「いちのみや図書館だより」（一般・子ども版）創刊	
		〃	尾西・木曽川図書館などを含めた各施設間の回送便始まる	
	5月	19日	洋式トイレ改造工事（本館1階男子・女子各1ヶ所）	豊島
	7月	1日	DVD貸出開始	尾西
		15日	第1回一宮市立図書館協議会開催	
		21日	地震対策書棚固定修繕	豊島
	9月	1日	DVD貸出開始	豊島
		〃	木曽川地区小中学校4校で読書推進支援事業開始	
	10月	1日	移動図書館(ほたる号)ステーションを3ヶ所増設 (朝日西小学校・開明小学校・木曽川東小学校)	
		22日	「第5回川合玉堂展」開催（～11/13）	木曽川
	11月	17日	ガス配管改修工事	豊島
平成18年	1月	26日	ほたる号排気ガス浄化装置取付修繕	
	2月	21日	図書館蔵書管理システム統合構築(NEC LICS-RⅢ)（～3/10）	
	3月	24日	お話室壁クロス・床カーペット張替工事	尾西
		〃	空調機器(ファンコイルユニット)改修工事	尾西児童
		〃	屋上防水塗装工事	尾西児童
		28日	第2回一宮市立図書館協議会開催	
	4月	1日	全館禁煙とする	
		〃	尾西地区小中学校10校で読書推進支援事業開始	
	6月	29日	第1回一宮市子ども読書活動推進懇話会開催	
	7月	27日	第2回一宮市子ども読書活動推進懇話会開催	
	8月	2日	第1回一宮市立図書館協議会開催	
		24日	第3回一宮市子ども読書活動推進懇話会開催	
		〃	(仮称)中央図書館の基本計画に関するアンケート実施 (市民3,000人を対象)（～9/4）	
	9月	3日	(仮称)中央図書館の基本計画に関するアンケート実施 (図書館利用者を対象)（～9/6）	
		19日	第1回(仮称)中央図書館整備基本計画検討委員会開催	
	10月	3日	第4回一宮市子ども読書活動推進懇話会開催	
		11日	第2回一宮市立図書館協議会開催	
		19日	第2回(仮称)中央図書館整備基本計画検討委員会開催	
		21日	「第6回川合玉堂展」開催（～11/12）	木曽川
		31日	第5回一宮市子ども読書活動推進懇話会開催	

平成18年	11月	9日	第3回(仮称)中央図書館整備基本計画検討委員会開催		
	12月	1日	一宮市子ども読書活動推進計画(案)市民意見提出制度募集実施(市民意見提出なし)(～1/4)		
		7日	第4回(仮称)中央図書館整備基本計画検討委員会開催		
		26日	第5回(仮称)中央図書館整備基本計画検討委員会開催		
平成19年	1月	15日	(仮称)中央図書館整備基本計画(案)市民意見提出制度募集実施(意見提出者4名、27件)(～2/14)		
		16日	高圧電気設備修繕工事	尾西	
	2月	6日	木製書架耐震工事	尾西・児童	
		9日	第6回一宮市子ども読書活動推進懇話会開催		
		27日	一宮市子ども読書活動推進計画策定		
	3月	13日	第6回(仮称)中央図書館整備基本計画検討委員会開催		
		29日	(仮称)中央図書館整備基本計画策定		
	4月	1日	移動図書館(ほたる号)ステーション変更 (荻安賀公民館から大和西小学校へ)		
		6月	5日	高圧コンデンサ取替工事	豊島
		7月	19日	別館 避難器具(救助袋)取替修繕	豊島
			〃	第1回一宮市立図書館協議会開催	
		8月	9日	第1回一宮市子ども読書活動推進懇話会開催	
		9月	1日	児童館・校下児童クラブへのほたる号での団体貸出開始	
			12日	保育園・児童館等へリサイクル絵本・児童書の配布(～9/13)	
		10月	17日	一宮市子ども読書活動推進シンボルマーク決定	
			20日	「第7回川合玉堂展」開催(～11/15)	木曽川
			31日	本館 冷却塔ファン修繕工事	豊島
		11月	15日	各館へカラー拡大読書器設置	豊島・尾西・木曽川
			30日	空調設備改修工事	尾西
	平成20年	1月	17日	第2回一宮市立図書館協議会開催	
2月		15日	閲覧室床カーペット張替工事	尾西児童	
		27日	第2回一宮市子ども読書活動推進懇話会開催		
3月		26日	小中学校図書館へリサイクル図書の配布		
平成20年		28日	AED 一宮北ロータリークラブより寄贈	豊島	
	4月	1日	江南市・岩倉市・北名古屋市・西春日井郡春日町・羽島市・各務原市・羽島郡岐南町・羽島郡笠松町への広域貸出し開始 玉堂記念木曽川図書館 団体貸出開始	木曽川	
		7月	16日	第1回一宮市立図書館協議会開催	豊島
		8月	20日	第1回一宮市子ども読書活動推進懇話会開催	豊島
		10月		インターネットからリクエスト受付開始	
			15日	保育園・児童館等へリサイクル絵本・児童書の配布(～10/16)	
		10月	18日	「第8回川合玉堂展」開催(～11/16)	木曽川

平成21年	1月	23日	第2回一宮市立図書館協議会開催	
		30日	第2回一宮市子ども読書活動推進懇話会開催	
		〃	一宮市子ども読書活動推進シンボルマーク愛称「よむりん」に決定	
	3月	25日	小中学校図書館へリサイクル図書の配布	
		27日	屋上防水改修工事	尾西
		31日	(仮称)中央図書館基本設計完了	
	4月	1日	保育園・幼稚園へのほたる号での団体貸出開始	
	6月	18日	第1回一宮市立図書館協議会開催	
	7月	28日	第2回一宮市立図書館協議会開催	
	10月	1日	清須市への広域貸出しを開始(清須市に春日町が編入されたため)	
		6日	保育園・児童館等へリサイクル絵本・児童書の配布 (～10/7)	
	10月	17日	「第9回川合玉堂展」開催 (～11/8)	木曽川
	11月	1日	ICタグ貼付事業開始(豊島図書館閉架・別館一部20万枚)	豊島
	11月	17日	第1回一宮市子ども読書活動推進懇話会開催	
		19日	第3回一宮市立図書館協議会開催	
	12月	7日	郷土資料デジタル化事業	豊島
平成22年	1月	5日	リクエスト受付対象者を市内在住者に限定	
	2月	26日	児童室開架書架及びお話し室書棚改修工事	尾西
		18日	第4回一宮市立図書館協議会開催	
		24日	第2回一宮市子ども読書活動推進懇話会開催	
	3月	26日	小中学校図書館へリサイクル図書の配布	
		31日	ほたる号買い替え	豊島
		〃	(仮称)中央図書館実施設計完了	
	6月	17日	第1回一宮市立図書館協議会開催	豊島
	7月	1日	図書館システムウェブサーバー更新	
		〃	クライアントパソコン更新・OPAC1台増	子文
	8月	1日	携帯電話向けWEBサイトを開設	
	8月	5日	第1回一宮市子ども読書活動推進懇話会開催	豊島
		19日	第2回一宮市立図書館協議会開催	豊島
		〃	1階温水洗浄便座設置	子文
	10月	1日	ICタグ貼付事業開始(豊島図書館開架・別館・尾西図書館30万枚)	豊島・尾西
		16日	「第10回川合玉堂展」開催 (～11/7)	木曽川
		19日	保育園・児童館等へリサイクル絵本・児童書の配布 (～10/20)	
	11月	18日	第3回一宮市立図書館協議会開催	豊島
平成23年	2月	17日	第4回一宮市立図書館協議会開催	豊島
	3月	1日	貸出点数図書10点、AV資料5点合計15点に変更	
		〃	ホームページリニューアル	
		〃	図書館システムをNECネクスソリューションズ「LicsRe」で運用開始	
		〃	貸出期間の延長(1週間)開始	
		18日	第2回一宮市子ども読書活動推進懇話会開催	豊島
		25日	小中学校図書館へリサイクル図書の配布	
		31日	(仮称)中央図書館用児童図書の購入	豊島

平成23年	4月 1日	一宮市の懐かしい街並み、風景写真展～市制施行90周年回顧展～（～4/24）	豊島
	6月 16日	第1回一宮市立図書館協議会開催	豊島
	7月 1日	子ども読書活動推進計画策定部会開催	豊島
	22日	第1回一宮市子ども読書活動推進懇話会開催	豊島
	8月 18日	第2回一宮市立図書館協議会開催	豊島
	9月 13日	ICタグ貼付事業開始(全館30万枚)	
	10月 5日	保育園・児童館等へのリサイクル絵本・児童書の配布（～10/6）	
	20日	第2回一宮市子ども読書活動推進懇話会開催	豊島
	〃	第1回一宮市子ども読書活動推進会議開催	豊島
	11月 17日	第3回一宮市立図書館協議会開催	豊島
	12月 19日	国立国会図書館レファレンス協同データベース事業に参加	
平成24年	1月 19日	第3回一宮市子ども読書活動推進懇話会開催	豊島
	2月 2日	郷土資料デジタル化事業	
	16日	第4回一宮市立図書館協議会開催	豊島
	3月 15日	第4回一宮市子ども読書活動推進懇話会開催	豊島
	28日	小中学校図書館へのリサイクル図書の配布	
	4月 23日	子ども文化広場図書館が子ども読書活動優秀実践図書館として 文部科学大臣表彰を受賞	子文
	5月 24日	第1回一宮市立(仮称)中央図書館運営業務委託者選定委員会開催	豊島
	6月 21日	第1回一宮市立図書館協議会開催	豊島
	7月 12日	第2回一宮市立(仮称)中央図書館運営業務委託者選定委員会開催	豊島
	19日	第1回一宮市子ども読書活動推進懇話会開催	豊島
	〃	第1回一宮市子ども読書活動推進会議開催	豊島
	26日	第3回一宮市立(仮称)中央図書館運営業務委託者選定委員会開催 参加申込者:4者(うち辞退者1者)、提案書提出者:3者 中央図書館運営業務委託候補者に(株)図書館流通センターを選定	豊島
	9月 1日	一宮市子ども読書活動推進計画(第2次)(案)市民意見提出制度 募集実施（意見提出者3名、20件）（～9/30）	豊島
	〃	AV資料のTRCマークをTタイプに変更	
	5日	保育園・児童館等へのリサイクル絵本・児童書の配布（～9/6）	
	30日	豊島図書館閉館	豊島
	10月 1日	日本全国への広域貸出し開始	
	〃	AV資料のホームページ・電話での予約受付開始(受取は所蔵館のみ)	
	〃	IC機器(ICリーダライタ・自動貸出機・セキュリティゲート等)導入	
	〃	中央図書館運営業務委託開始 (株)図書館流通センター	中央
	11月 22日	第2回一宮市子ども読書活動推進懇話会開催	中央
	12月 8日	新貸出カード発行開始	
	20日	雑誌スポンサー制度開始	
	21日	一宮市子ども読書活動推進計画(第2次)策定	中央



平成25年	1月	5日	電話での継続貸出受付開始	中央
		9日	中央図書館内覧会	中央
		10日	中央図書館オープン	中央
		〃	尾西図書館の夜間開館日(木曜日21:00まで開館)を廃止	尾西
		〃	尾西図書館の開館時間を、6～8月の平日は9:00～19:00に変更	尾西
		〃	尾西図書館の館内整理日を月末日から第4木曜日に変更	尾西
		〃	尾西児童図書館の開館時間を9:00～17:00に変更	尾西児童
		〃	尾西児童図書館の館内整理日を月末日から第4木曜日に変更	尾西児童
		〃	玉堂記念木曽川図書館の館内整理日を第3金曜日から第2木曜日に変更	木曽川
		〃	子ども文化広場図書館の休館日に「祝休日の翌日」を追加	子文
		〃	年末年始の休館日を「12月28日～1月4日」より「12月29日～1月4日」に変更(地文を除く)	
		〃	ホームページリニューアル	
		〃	パネルシアター・エプロンシアター等貸出開始	中央
		17日	中央図書館オープニングイベント「種村有菜原画展」(～1/20)	中央
		19日	中央図書館オープニングイベント「種村有菜トークショー」	中央
	2月	8日	第2回一宮市立図書館協議会開催	中央
	3月	5日	中央図書館オープニングイベント「著名人の書簡展」(～3/20)	中央
		25日	一宮市子ども読書サミット開催	





一宮市子ども読書活動推進シンボルマーク  
よむりん

《一宮市子ども読書活動推進シンボルマーク》

子どもの読書活動は、子どもが、考える力を養い、豊かな感情や情緒、幅広い知識や表現力を高め、創造力を豊かなものにし、人生をより深く生きる力を身に付けていくためには欠くことのできないものです。

一宮市は、平成18年6月に「一宮市子ども読書活動推進懇話会」を立ち上げ、本市に生まれ、育つすべての子どもたちが、本との幸せな出会いを体験し、読むことの楽しさを知ることができるよう、家庭・地域・学校・図書館等の活動指標を標した「一宮市子ども読書活動推進計画」を平成19年2月に策定しました。また、この計画を積極的に推進する一助として、平成19年10月に「一宮市子ども読書活動推進シンボルマーク」を作成しました。

平成24年度のあゆみ

図 書 館 年 報

平成25年9月発行

一 宮 市 立 中 央 図 書 館

〒491-0858 一宮市栄3丁目1番2号

電 話 (0586) 72-2343

F A X (0586) 23-2136